（昭和八年三月二十二日第三種郵便物認可）（郵政特准掛號認爲（新聞紙類））

大同報

本報創刊西曆一九一三年
國務院輯人 王揖哲
編輯人 富彥斌
印刷人 賀澤民
社址 新京東六馬路
電話（本社）編輯部四七二四 營業部二〇九六
（印刷工場四七二五）
報費 （一份國幣五分）（一個月國幣壹元）（外埠郵費在外）
廣告價 （一行（五號字十三字）一日壹元）（特別地位加倍長期另議）

德國軍政商三方活躍

在華勢力復興

任國府軍事顧問者近百人

對中華一般貿易逐年激增

新任駐滬總領事將更從政治上大活動

（上海電）德國自希脫拉執政以來，國勢蒸蒸日上，其東方政策之推進，引起各方之深切注目，去春齊克特將軍來華就任蔣介石氏軍事顧問，布脫拉政府又派敏腕家克利比爾中佐來華就任駐滬總領事，積極試行那李斯外交，希圖恢復其歐戰以前之在蒙優勢的地位，齊克特對軍現居南昌行營，起草國防計劃受齊將軍指揮在中央軍隊內其經理，於四川路，乘洋行活動之德國軍事顧問現有八十四人，多係希脫拉主義者，久任蔣氏顧問職之逸錢將軍，爲希脫拉國社黨運動之指導人物，現乃指導蔣氏麾下之藍衣社，在今日蔣氏帷幄之中，握有領導權者，實係此輩人物，近年中央軍當局向德訂購大批兵器，著名之德國克拉維季軍器製造公司，近乃設總領事克利比爾氏之活躍，尤堪注目也，

調零之徐州

經濟畸形特別發展

旅館浴塘獨發達

旅館商欺騙陌生人

浴塘談心代替茶樓

【徐州通訊】徐州百業調敝惟旅館與浴塘兩業甚爲可觀，經營是業者均非正式商人，大多爲無業份子或失職軍官，藉此得以優遊終身，社會方面亦公認此兩業爲閑散所在，故其黑幕重重，笑話百出，茲據調查兩業近況，以告讀者，

旅館黑幕　徐埠在有清時代，本無正式旅店，僅城內有客棧幾處，俗呼爲「下人店」，迨津隴兩路暢通以來，營是業者以爲有利可圖，乃風起雲湧，拚命建造大旅館，直魯軍據徐時各旅館皆獲利極豐，年來地方平靖，旅館營業雖較以往爲遜，然尤比其他各業爲佳，綜計全徐一帶尚有大小旅館五十餘家，以東關車站特多，一般較大旅館如花園飯店，迎賓旅社新旅社等尚能安份營業，規模亦大致可觀，其餘中小客棧，受賣本影響大施其欺騙技倆，往往當南北客車到徐站時，各派茶房兜攬顧客，名曰「接客」，接得客人後，小住數日，非至將客人之欺搜貲淨盡而後止，尤其對於外籍投宿之女客，旅館中人或則姦宿，或則誘惑拐賣，若代客購買車票，則將欺吞沒，等等情形不一而足，客謂旅館如黑店，茶房類綁票，對此項野鷄旅館言之，信非虛語，餘如左旅館中吸食鴉片，招妓宿娼，聚賭抽頭，則更屬家常便飯矣，撫據週身，付資多至三五角者亦所不靖，地痞流氓無所事是，每遇嚴冬大熱則鎖日睡處塘中，虔其清閑生活，因此地向無茶樓，故遂知己以斯舉，乃爲當前救災撤底辦法，既可補助農村建設，且基金仍復存在，以有數之款項，辦無量之事業，故均極表贊同，已充聯合担任全

浴塘林立　徐城浴塘最多，城廂內外不下二十餘家，較大者爲滄浪池，陽春池，青蓮閣等，營業以冬令爲注目，有貴者每人不出三角，而其他開銷則超過浴資甚多，每塘中約分官座普通兩種，每一人若入官座沐浴非一元不可，闊綽人們每至一處茶房招待甚殷，平民入浴，茶房必須另眼看待，最可恨者則爲擦背學擦背者多係年約十餘歲至二十歲，中年男子每遇客至，多圍繞身旁，爭相擦背，更有一般人多喜其撫摩周身，付資多至三五角者亦所不靖，地痞流氓無所事是，每遇嚴冬大熱則鎖日睡處塘中，虔其清閑生活，因此地向無茶樓，故遂知己

開封演習防空

假設敵機侵入投彈

【開封電】汴市舉行城郊防空演習，本市警察救護隊接到敵機侵入投彈，即至處至時緊急出動救護並維持秩序，高射砲及高射機槍及步槍各隊於敵機低飛時迎空射擊，卒將敵機擊傷，向東逃竄，驅逐機復跟踪追擊，

黃慕松電藏方

表示對藏政策

以宗教推動政治

【成都通訊】中國特派入藏致祭達賴專使黃慕松，自前日由雅安偕同西康屯殖總司令唐英，康藏和平專使余儒海等入康後，此間川康邊防總部，接康定來電，黃唐等已於先日，安抵康定，康定各機關及漢夷民行，舉行盛大之歡迎會，頃據川康邊防總部某君談，黃氏此次入藏，原擬遵海而南，取道印度，其所以終於決定取道川康者，蓋以康藏糾紛，久未解決，中央注意西陲邊防，故特令黃氏順道入康，調查康藏糾紛之眞象，俾得相機解決，

劉派和平專使　故川康邊防總指揮劉文輝，特於黃氏到雅之際，召集向育仁唐英，余儒海，劉元璋等，討論解決康藏糾紛之具體辦法貢獻黃氏，並特派余儒海如此項問題，能獲一適當解決，其他如恢復大金寺問題，信非虛語，餘如左旅館中吸食鴉片，招妓宿娼，聚賭等情形不一而足，客謂旅館如黑店，茶房類綁票，對此項野鷄旅館言之，信非虛語，餘如左旅館中小客棧，受賣本影響大施其欺騙技倆，往往當南北客車到徐站時，各派茶房兜攬顧客，名曰「接客」，接得客人後，小住數日，非至將客人之欺搜貲淨盡而後止，尤其對於外籍投宿之女客，旅館中人或則姦宿，或則誘惑拐賣，若代客購買車票，則將欺吞沒，等等情形不一而足，客謂旅館如黑店，茶房防總部某君談，黃氏此次入藏，原擬遵海而南，取道印度，其所以終於決定取道川康者，蓋以康藏糾紛，久未解決，中央注意西陲邊防，故特令黃氏順道入康，調查康藏糾紛之眞象，俾得相機解決，

劉派和平專使　故川康邊防總指揮劉文輝，特於黃氏到雅之際，召集向育仁唐英，余儒海，劉元璋等，討論解決康藏糾紛之具體辦法貢獻黃氏，並特派余儒海須以何地爲界，問題頗爲複雜，案紛紛紜，莫衷一是，近人且有專書討論之（如任弭之西康圖經境域篇），

雙方劃界意見　而劉文輝之意見，則主張康藏界線，最低限度亦須劃至昌都，康藏界限爲前提，至於康藏爲康藏和平專使，且欲黃氏安排大金寺問題，俱不難迎刃而解，聞黃氏亦頗贊其說，但藏方理想之界址，則與此大相懸殊，過去提出之邛崍山脈及鑪定鐵橋，且不必論即近年主張之泰寧寺，與目前矮達會議瓊議代本向姜郁文所提出之漢軍須撤至絨壩岔，其相去亦不可以道里計，恐難有黃氏調和其間，亦難解決也，

藏方三大派別　又據川康軍所接康北前綫報告，調藏方現分三大派，一曰現政，府派熱振乎圖克圖，及司倫噶廈等屬之，其主脊爲達賴之徒衆，主張禮樂禮持現在政權，一曰舊派，亦稱親華派，主張歡迎班禪回藏主持政治大權，一曰青年派，其中多留英學生，故有親英派之名，主張造成西藏獨立的地位，駐防康邊之藏軍各代本，多係此派，

對藏政策概要　黃慕松於起程西上之前，以西藏內幕復雜，會向中央各要人切商，此次在雅安勳身時，復致電西藏現當局，表示解決規藏問題，須從宗教入手再從宗教上以推動政治，除國防外交，及關係際上之重大交涉，由中央直接辦理外，其餘各事，俱由康藏政府直接處理，至於開發西康，及以財力與人力相助，並歡迎西藏青年，入內地留學，以溝通漢藏兩民族之感情，至於拉薩三大寺，在前清所領之津貼，均一律恢復，由中央照發云云，聞西藏政府，對於黃氏入康，異常欣慰，並已派大員到昌都迎候矣，

南昌高利借貸

土豪惡棍橫加盤剝

【南昌通訊】重利盤剝，雖經當局懸爲厲禁，惟平民生計艱難，信用無着，牟利之徒，乘其緊急需用之際，常以最苛刻之條件，最高昂之利息，貸以微款，如打錢，分兩種有預先扣息者，即先攜借八元，規定兩月後還十元，或借九元，規定一個月後還十元，有不願先扣息者，如借款十元，一個月還十一兩個月即十二元，所謂「打錢」，乃按日攤還，其利高利貸，所謂「加一老」，即每月取息十分之一，其借法有加一老，打錢與小押二種，

加一老　南昌平民金融與打錢　週轉之陋習，利率在五分以上，一成以下以三個月至六個月爲期，過期即不准列盤剝之高利貸，取予秘密，雖法有厲禁，亦無可如何，社會對此重利盤剝之人，曾有「吃得拳頭搔癢」之兜詛語云，

借貸所與公典　民處處被人剝削，爲救濟起見，特由省慈善總會辦理貧民借貸所，該所規定每人准借十元，先期登記，不計利息，且分期攤還，平民確沾實惠，借款無多，範圍不大，國貨商行之抵押部，完全以營利爲目的，其抵押物品以金銀首飾及珍貴衣服爲限，月息一分八厘，手續費一厘，若係衣件，尚來賭着東道」

皇后說「我接受這個賭法請大家不要反悔」

話說阿保哈生早就知道，定會引起疑問的，聽見那宰相走來，就料到他的使命，吩咐妻子趕快裝着死的樣子，他纔手忙脚亂地，把她裹好，按放在凱立夫賞給他的金布裏，這時候那宰相已進來了，

當他回去，把所見的告訴給凱立夫和他的皇后時，她大聲說道，

「我眼不瞎，又不瘋，死的確是阿保哈生，我的乳母你走去看一看眞實」。

話說阿保哈生從窗口聽去望見乳母瞎跚地走來，他便喚妻子，快把他裹了起來，

他大聲說「我願出一千金賞格，徵求人告訴我，這兩個中究竟是誰先死」

他把這話兒還沒說完口，這時候，便聽德鑑罩阿保哈生的金布底下，有一種聲音說道，

「敎主寬，是我先死啦，請給我一千金洋罷」同時候阿保哈生一躍起林，跪在凱立夫的面前，他妻子也同樣跪在皇后的面前，那皇后初時一怔，已而見她寵愛的婢女還是活着，又不禁大喜，

凱立夫笑着說「原來這樣的玩意兒呀，怎的你想到愚弄我倆起來呢」

阿保生說「事情原來這樣的」。他便承該自己和妻子的蠢愚，因迫於債務而想起這件玩耍，於是卑謙地求恕，因爲皇上和皇后都這般地愛着玩笑，或許不至褻瀆尊嚴罷，

凱立夫說「跟我來，我給你一千塊賞金，爲我歡賞你活着的禮物，」

那皇后也不肯示弱，賞了一千金給阿保哈生的妻子，他們倆這般得帝后的寵幸所得賞賜常使供他們的需用

張公權返滬談

整理川省（下）

須嚴防區苛雜統一幣制

協助建設聘外省專才

社會不乏有志之士如盧作孚君等，苦心從事社會工作努力精神，建設均可注意，而忻快者也，

今後希望　現劉湘督軍覺悟，共同消防區制度，使政治統一，財政統一，減輕人民負擔，有合理之稅則，與夫其個人立身之不苟，洵屬可佩，但最要者，仍在各法裁減軍隊，整理內部，而接防止人民之流爲共產，直辦努力從事剿匪，渠曾表示剿匪完成，即從事善後，設法救濟農民可以稍舒喘息，間後從事建設，其愛護四川之熱誠，及整理四川之決心，後者，

應具眼光　以四川人民之衆，物產之富，論其面積，幾同德國一國，所以四川一省，當視爲一上海工業之大市場，在消費方面，固不必說，即如棉紗一項，若四川一省果能安定，人民購買力稍稍增加，則上海各中國紗廠所出之棉紗，不能盡使四川一省所吸收，但若欲使四川爲上海製造品之推銷市場，即須設法增加四川人民之購買力，要增加購買力，即須增加四川人民之生產力，同時幫助四川推銷其物產，使四川之出口入口可以相抵，故一方面應有技術人才，多往四川幫助其計畫種種建設，一方面俟政治稍稍安定，幣制稍稍整理時，即逐漸輸入資金，以增加其生產資金，此爲上海實業界應具之眼光，要之，外省人當以深切之同情，多與四川人接近，以盡輔導之責也云，

朱紹良談稱

甘財政困難

民間受天災兵禍

多流離失所！

【南京電】朱紹良二日由贛抵京前日上午十時謁汪院長，午赴曹浩森賀鑒祖熊斌宴，晚應汪宴，朱患腸胃疾，日內赴滬就醫，約兩週後返甘，朱談，南來除謁蔣汪報告政情外，對財政困難亦請救濟，本省在清末時每年協餉逾一百萬兩，辛亥後協餉中斷，當時軍費甚微，尚可苟延，十八年寧青分離失所，今幸孫軍問題於春耕前解決，農民未受波及，惟亟待善後，至建設上有經委會指導水利公路等事業，均在進行，惟因財力有限，短期內難有成效，

鄂東清剿會議

【漢口電】鄂東清剿會議，二日晨八時，在武昌總部開會，到張學良，何成濬，劉萬華，張羣，梁冠英，郝夢麟，何柱國，王以哲，劉多荃及劉峙，上官雲相代表三十餘人，張主席，討論甚久，午後續開，至五時散會，朱紹良乘機抵漢，當晚乘江新輪赴贛，

冀南三縣黃災

農貸基金籌定

共籌現欵二十萬元

已由委員分頭勸募

【北平訊】舉辦黃災三縣農民貸欵，業經組織委員會，推定委員魏鑑，魯穆庭，胡源匯，雍劍秋，王鳳鳴，唐宗郭，田家駕等籌備進行，基金總額，已議定三十萬元，籌集之法，除唐委員担任籌募二萬元，省賑務會撥欵二萬元外，下餘二十六萬元，則推雍委員向中國，交通，中南金城，鹽業，陸大，農工各銀行，唐委員代表俞慶壽，同河北省銀行，分別接洽設法籌定款先借墊，昨經雍俞兩委員到商洽結果，各銀行欵項，辦無量之事業，故均極表贊同，已充聯合担任全欵項，辦無量之事業，故均極表贊同，已充聯合担任全額，於協約簽訂後，即先撥一部，暫由省銀行在濮陽設立分行，籌辦貸欵事宜，進行稍具成効，再推至長垣東明二縣，惟在此試辦期內，對於一切經常開支及用人方面，魯委員極力主張縮減，務求實際需要，以免虛耗公帑，至關於貸欵章則，以及應辦手續，現正由貸委會參酌核擬，一俟擬就，即於日內開會議決施行，

又省兩黃災會作函銀行界領袖卞白眉，請對黃災農貸事竭力贊助，藉期早日觀成云云，

江西樂平災民收容所

被赤匪襲擊

川中殘匪潰竄陝南

【南昌電】省賑務會於樂平衆往提押，不日將解送南昌行營訊辦，

【南京電】朱紹良二日由贛抵京前日上午十時謁汪院長，午赴曹浩森賀鑒祖熊斌宴，晚應汪宴，朱患腸胃疾，日內赴滬就醫，約兩週後返甘，朱談，南來除謁蔣汪報告政情外，對財政困難亦請救濟，本省在清末時每年協餉逾一百萬兩，辛亥後協餉中斷，當時軍費甚微，尚可苟延，十八年寧青分離失所，今幸孫軍問題於春耕前解決，農民未受波及，惟亟待善後，至建設上有經委會指導水利公路等事業，均在進行，惟因財力有限，短期內難有成效，

鄂東清剿會議

【漢口電】鄂東清剿會議，二日晨八時，在武昌總部開會，到張學良，何成濬，劉萬華，張羣，梁冠英，郝夢麟，何柱國，王以哲，劉多荃及劉峙，上官雲相代表三十餘人，張主席，討論甚久，午後續開，至五時散會，朱紹良乘機抵漢，當晚乘江新輪赴贛，

阿保哈生的故事或醒後的睡者

六

他問他妻子說「我裝做假死，你把我放在室中，脚向着米加，劈駕我將埋葬的樣子，你哭着，拉亂你的頭髮和衣裳，哭着到皇后那兒去，當她聽見你訴說因由時，定會賞你我的喪費，一整匹的黃金布，定然可以得到了，當你回來的當兒，我可站起把你放在我的地位上，去給凱立夫報告這同樣的情形，他定然也像皇后那麼慷慨的」

他們議定，即刻便行，結果，果然不出阿保哈生所料皇后和凱立夫先後聽得，那聰明的阿保哈生和那寵媚的死耗，都很爲嘆悼各贈一份豐富的禮金」

凱立夫等到阿保哈生出去了，便慌忙地到皇后那裏去安慰她喪了寵婢，他見她正在哭泣，便道，

「皇后，我也爲你喪掉寶婢，很覺得悲哀」

皇后說「死的並非奴婢，是她丈夫阿保哈生啊」

他說「后啊，你可受騙了我方才看見他，是十分康健的」

「不，我也方才見那婢女因爲夫死了，哭泣着哩」

兩人都不相信，凱立夫終於發怒了，遂命宰相去瞧，到底阿保哈生妻子死，或是他自己死，

凱立夫說「我可用我行樂的園子，同你宮裏的古畫，來賭着東道」

皇后說「我接受這個賭法請大家不要反悔」

話說阿保哈生早就知道，定會引起疑問的，聽見那宰相走來，就料到他的使命，吩咐妻子趕快裝着死的樣子，他纔手忙脚亂地，把她裹好，按放在凱立夫賞給他的金布裏，這時候那宰相已進來了，

當他回去，把所見的告訴給凱立夫和他的皇后時，她大聲說道，

「我眼不瞎，又不瘋，死的確是阿保哈生，我的乳母你走去看一看眞實」。

話說阿保哈生從窗口聽去望見乳母瞎跚地走來，他便喚妻子，快把他裹了起來，

他大聲說「我願出一千金賞格，徵求人告訴我，這兩個中究竟是誰先死」

他把這話兒還沒說完口，這時候，便聽德鑑罩阿保哈生的金布底下，有一種聲音說道，

「敎主寬，是我先死啦，請給我一千金洋罷」同時候阿保哈生一躍起林，跪在凱立夫的面前，他妻子也同樣跪在皇后的面前，那皇后初時一怔，已而見她寵愛的婢女還是活着，又不禁大喜，

凱立夫笑着說「原來這樣的玩意兒呀，怎的你想到愚弄我倆起來呢」

阿保生說「事情原來這樣的」。他便承該自己和妻子的蠢愚，因迫於債務而想起這件玩耍，於是卑謙地求恕，因爲皇上和皇后都這般地愛着玩笑，或許不至褻瀆尊嚴罷，

凱立夫說「跟我來，我給你一千塊賞金，爲我歡賞你活着的禮物，」

那皇后也不肯示弱，賞了一千金給阿保哈生的妻子，他們倆這般得帝后的寵幸所得賞賜常使供他們的需用

【40】

請看福豐號的大特色

洋服材料有新奇的齊全花色承做洋服手工之精緻樣兒久不退變世界花妝品及日常需用品物美價廉綢緞衣料羅紗綾絹花色翻新現成最美麗的仕女風衣洋服價尤低廉結婚的禮服禮帽花冠頭紗一概租賃定做馬掛長衫祺袍衫定期不悞洋服附屬品的零件應有盡有無美不備歡迎參觀

本店主人謹啓

電話三七四〇番
頭道溝日本橋通六十三番地

中國銀行

全國首創穩固之國際匯兌商業銀行

資本　銀元二千五百萬元　實產　銀元八萬五千萬元

營業要目

定期存欵　穩固存欵　隨時抵借（利息優厚）
存欵　往來存欵　備用支票　收付便利（手續迅速）
特種存欵　憑摺收付　儲蓄性質（積少成多）
中外貨幣均可存欵
種類　電匯票匯信匯應有盡有（手續簡便）
匯欵　國內　分支行遍設各埠　全國通匯（匯水低廉）
國外　世界各國均可通匯（行市克己）
押欵　進口出口國外開信用證均可辦理（助長貿易）
代收欵項　本埠外埠國內國外概行承辦（便利工商）
兌換　中外貨幣日有行市價值克己（信息靈通）
放欵　抵押放欵貼現放欵（利息低廉）
通信代理　通信辦事並代顧客辦理國外通信（扶助工商）
實賣證券　顧客委託承辦買賣（服務社會）

南北滿分支行　哈爾濱　瀋陽　大連　安東　營口　開原　新京　吉林　黑龍江　綏化　呼蘭　齊齊哈爾
（電報掛號六八九二）

外來賜顧

更爲歡迎

●嶄新設備優秀技術
特設婦人電氣燙髮及修理指甲博得諸君之好評

新滿鐵大和旅館理髮部
京
電話代表四六一一番理髮部館內七三號

諸君在敝館宴會休憩時間請利用本館理髮部
●各部專門技術員敬候夫人小姐理髮燙髮爲便利
滿洲國人士起見本部人員均通曉滿洲語

滿日經濟團結之下
撤廢治外法權之說
明春四月或可實現

【東京二日電】滿日經濟團結問題、由兩國研究中、而得有成果、結局歸之於居住滿洲國內各種民族立場上差別待遇之故、論者謂對於滿日經濟財政產業關係、如欲作成根本的且恒久的之確立、應實行返還在滿洲國之日本領事裁判權、及滿鐵附屬地行政權、去夏以來、陸軍方面與外務、海軍、司法各省協議、近來對於由較易實行之撤廢領事裁判權着手之說、大體上主義已歸一致、

對北鐵讓渡交涉案
猶大使訪問日外相

【東京二日電】猶列內夫大使、二日午後四時半、訪廣田外相、關於北鐵讓渡交涉爲重要會談云、

【東京三日發國通】猶烈內夫大使、訪問廣田外相、陳述二十八日之蘇聯之讓步最後案、請求諒承斡旋以促進交涉、廣田外相希望直接交涉、未見決定而辭別矣云

新設企劃局之官制
俟法制局審議後即可公佈

前在總務廳起草中之企劃局官制已脫稿、俟法制局審議後、即可公布、企劃局行見實現矣、其新年度豫算几一八九、六一六圓、內容爲

一、實現滿洲國國策之樹立就中如主要經濟產業政策之大綱是、

二、確立實質上總務廳長實任政治、積極的謀總務廳中心主義之徹底、

三、與日本側最高統制機關取圖通且統一的連絡、

四、劃整事業與財政之關係重在財政經濟政策及行政之整理改革、

其組織機構爲

一、局長由總務廳長或次長兼任、

二、內部分二部一科、置部長參事官事務官、及屬官

（一）第一部辦理國策就中主要經濟政策大綱之計畫、

（二）第二部辦理各種統計及經濟調查、及統括、並重要諸政策實行蹟之考查、

三、第一部由總務廳法政局財政部、實業部民政部等官吏中適任者兼任之、

四、企劃局置參與、及顧問

（一）參與以法制局長（總務次長）主計處長、關係各部次長及總務司長充任由參與組織參與會以局長爲會長、以參事官爲幹事以期附議重要事項計畫與實施之融合、

（二）顧問以特任官吏或有學識經驗者任之而徵求其意見、

五、政府之綜合的科學研究所須與企劃局特保持緊密關係、內部分科如左、

（一）第一部不分科、部長下置專任參事官五名兼務者若干名任機動的機能的之事務、

（二）第二部分統計、資料、經濟調查三科、

（一）統計科各種統計及經濟調查、

（二）資料科蒐集文獻新聞雜誌等資料統轄企劃局統計調查之刊行、及政府各種報告記錄、

（三）考查科、凡企劃局計畫政策實行之結果及考查並將來計畫參考材料、由本科提供、

三、右二部外置總務科直屬於局長司文書及其他庶務

四、海外駐在參事官、專任或兼參事官駐在海外、對於財政經濟產業貿易等事情、作調查報告、

因企劃局之設置現在機關亦行如左之組織、即

一、統計處之廢止、

二、各部調查科與企劃局之聚密連絡之保持、

三、情報處乃存置以參事官兼管之蒐集主要政策樹立之基礎情報、及希望、以期主要政策實施事前工作之萬全、

關於直通列車爆炸事件
天津日本領事
向于主席喚起注意

【東京二日電】日本外務省當局、對於滿華直通列車爆炸事件、須講如何措置、尚未決定、然其方針在通車問題既已解決、務須喚起華側注意、嚴加警備、不致再發生同樣事件、天津駐屯軍司令官與各國司令官協議取適當措置、同時有令栗原天津總領事向河北省主席于學忠喚起注意之情勢云、

【奉天二日發國通】關於直通列車爆炸事件伊澤總局次長談、

想係不知直通列車眞價值及使命所謂通車反對份子之所爲、並無國際問題之重大事件由中國現狀觀之如斯份子之所出現亦有必然之勢、今後三、四日繼續由此開整潔通車理解、譬如雨過天晴、惟有此事件之發生直通列車更能健實的駛行也云、

憲兵隊各隊長
四日舉行會議

【東京三日電】日本閣議於三日午前十時廿五分開會決定內閣總辭職、齋藤首相備齊閣員辭表、進宮捧呈於闕下矣、

【東京二日電】齋藤首相、於三日閣議之前、先聽取小山法相之報告、即照預定方針決行總辭職、在閣議說明小山法相之報告、並謂標榜肅正綱紀之現內閣、而閣內竟有紊亂綱紀者、實深恐懼、故決意總辭職、其各提出辭表云云、及閣員辭表備齊、首相即進宮奏上總辭職之事由、裁將辭表捧上、陛下以

齋藤內閣昨日辭職
後繼內閣雖未決定
傳聞山本內相最爲適任

爲時局重大國務不可一日無人、諭令爲國盡瘁、首相恐懼感激退下再臨閣議、閣員起立首相裁述捧呈辭表經過次復協議決定勅選及總退却之準備事項云、

【東京三日發國通】天皇陛下御接齋藤內閣之辭表後、即召牧野內大臣、垂問後任內閣、牧野內府似以元老西園寺公下問之旨奏上云、

日皇垂問
後任內閣

【東京二日電】齋藤首相、已決意連袂辭職結果、亘三日午前午後、在官邸分別招致廣田各幕僚、而述引責辭職之決意、在此會見上首相略滿洲問題、農村根本策之重要國策方針、雖在將來、亦不

無論任何後任內閣
亦不變更重要國策
日首相向閣僚開陳意見

現內閣所決定之外交國防、謂無論任何後任內閣、關於

開發礦產資源
從事根本調查
實業部規定自本年度起

全滿鑛產開發、與治安維持告一段落、自本年度、在實業部開始根本的資源的調查而努力開發鑛產之資源、其調查要項如左、

一、鑛業資源之分佈狀況調查、

本調查依與各種調查資源機關、有密切之聯絡而行使之以資鑛產資源之開發

關於金、銀、銅、錫、輕石、石棉、及其他主要鑛產物舉行調查、實行調查鑛產物之分佈與埋藏之調查

一、設立礦業監督所、

向來在各處實行監督鑛山但鑛山之主要國有資源之監理、有時在中央機關監督之必要、因之在新年度以二十二萬餘元之預算在各處設立鑛業監督署、

一、鑛產物之價格、利用狀況及需要供給之調查、對海拉爾、齊齊哈爾、哈爾濱、吉林、奉天、營口、安東、承德等主要集散地對其需要各各實行調查、

一、鑛業經營之狀況調查、

關於各種鑛業之經營調查

（一）企業經營之沿革、

（二）經營之組織、

（三）鑛河之推定埋藏量及鑛產物之主要成分、

（四）製產額及生產能力、

德國武力清黨
那其斯黨內恐慌
突擊隊處死刑之狀況

【柏林三日電】德國政府、一日夜間、更將十名那其斯黨幹部處以死刑、姓名未發表武力清黨運動未已、那其斯黨員遽呈濃厚恐怖之色、

【柏林二日電】有目睹銃殺反幹部派中心之突擊隊長外七名者談卅日夜處刑狀況如次

突擊隊幹部連被逮、即赴柏林近郊希首相之黑色護衛隊本部、付軍法會議、僅半時間即宣告死刑、即於夜中背縛赴練兵場以次銃殺之、反幹部派領袖大半勇敢、即死期迫在目前有慟哭者、但無乞命者、依倫斯他隊長外數名拒絕蒙目而從容就死云、

清黨運動
形勢擴大

【柏林二日電】那其斯清黨運動、因反幹部派之彈壓、雖已告一段落、然事中之眞相意外深刻、警察當局之峻烈之武力彈壓、延及何處、殊難逆料、一日更深以來、秘密警察隊、亘全國終夜搜索家宅、逮捕嫌疑人數百名、被捕者之姓名極爲秘密、聞反那其斯陰謀之重要證據書類、均入警察當局之手、且所逮捕者其中並有多數名士興登堡大統領側近之高官亦有擔負此次之陰謀之流言、而德國政府當局卻公式否認此項流言、所謂清黨運動之餘波延及何處爲止、殊難預想、故其全國人心、均有戰戰不安之勢云、

【柏林二日電】因那其斯清黨運動而副總理白賚氏辭職、弟白賚氏辭表備齊、將由開林古繼之、雖男爲繼任組閣爲最合宜、但現下日本政局以山本內閣說俄然有力云、

西南反蔣聯合戰綫具體化
蔣對西南決心討伐
首先促成西南側內部分之分裂
次舉兵平廣西然後再解決粵陳
何鍵返滬談五省會議結果

【上海二日電】西南派之反蔣聯合戰線、以五省軍事會議之召集業已具體化、蔣介石氏對西南方針、在表面上似採和戰兩樣主義、蔣氏此次返京與中央諸要人協商者、西南問題即其重心、蔣氏對西南堅決主張武力討伐、國府要人亦一致贊同蔣氏主張蓋蔣氏討伐西南之決心、約有下述重要原由、

一、剿共軍事發展、西南方面不但予以協助反加阻碍征伐計劃、第一步積極實行

二、兩廣實力派積極擴充軍備、並勾結湖南貴州四川及馮閻系地方軍閥作阻止中央統一計劃、

因有此種原因、蔣氏乃作斷然征伐之重大決心、此次返京召集中央諸要人通盤籌劃瓦解西南團結之裏面工作、蔣氏在京電召留粵滬陳代表楊昭德晉京密商數日、聞蔣氏向楊氏提示粵省與中央合作之兩大重要條件、

一、籌組西南軍事委員會、任命粵陳爲委員長、

二、由中央增加對粵陳協餉爲月額一百萬元、

蔣氏以此項條件要求粵陳脫離廣西派爲中心之西南軍政聯合運動、蔣氏對西南策略似首先促成西南內部分裂於後舉兵擊滅廣西派、最後解決粵陳、實行其一貫之各個擊破之妙略、楊昭德氏定於日內南下、將向粵陳達蔣氏意思、屆時蔣氏擬派中央某要人及私人代表數人隨楊赴粵、協助留粵活動之、蔣伯誠黃紹雄積極進行瓦解西南團結運動云、

【上海二日電】列席廣東五省會議途中、在香港晤胡漢民之湖南主席何鍵氏、一日午後四時抵當地、對記者云、廣東之討共會議、完全已達目的、五省連絡、共任剿討、預料後兩個月即報肅清、與胡漢民會見、因無時間、未談及政治問題

二、三日暫留上海會見蔣介石後即行歸任云、

日本遞信省明年度預算
傾注主力于航空事業
新規要求預算二五〇萬元

【東京二日電】遞信省、明年預算、傾注主力于航空事業方針已經決定、牧野次官與財務當局折衝、以謀民間航空之準備、航空局新規要求預算爲二百五十萬元、決定大綱如左、近經省議而與大藏省爲事務之折衝、

一、內地臺灣連絡飛行七月末施行試驗、明年度開始每週飛行三往復、其事業計畫、繼續十年、爲八百萬元、

一、東京、札幌間、札幌、青森、仙臺之飛行在臺灣線之次、務于明年中實施試驗飛行、自後年起、每日飛行一往復、其事業計畫、繼續七年爲五百萬元

一、南洋與北鮮連絡定期飛行之前提、在滿中諸島中設置二飛行場、並橫斷日本海北鮮連絡新京日本之起點、爲富山或松江、

一、在全國十七主要都市設置飛行場、

一、連絡都市之諸線、東京名古屋、新潟線、東京、長野、富山線、大阪、廣島、高知線、大阪、松江線、均明年實施或實施之準備云、

八月日本陸軍
大異動之豫料

【東京二日電】八月初旬發令之日本陸軍定期大異動豫料如下、松井臺灣川島朝鮮兩軍司令官親補軍事參議官、後任者應推西東京警備司令官、植田參謀次長寺內第四師團長、若推西、植田兩中將、任軍司令官、則寺內中將或任東京警備司令、又師團長、柳川次官、三宅運輸部長、廣瀨大學校長、香月步兵學校長均可轉補、秦憲兵司令官亦可轉補師團長、同中將之轉補有延期十二月之說、參謀次長、陸軍次官之後任、則參謀本部第一部長古莊中將、並同總務部長橋本中將榮轉說甚有力、又此次異動、西、植田兩中將已內定親補大將云、

蔣與國府要人所商決之
內政黨務外交方針
以國家統一自力建設爲目前國策
向來依賴外力政策遂至清算時期
蔣自力主義確立

【南京三日電】蔣委員長此次返京、除參加中央軍校十週紀念外、召集國府諸要人、承認宋子文氏之西北三年建設計劃（二）完成剿共後實行孫總理兵工建設方案決定軍事委員會、參謀本部及軍政部三機關負責準備兵工計劃（四）以兵工計劃解決邊疆問題、

（內政方面）根據集中國力、先實國力之旣定二大原則（黨務方面）（一）依照四中全會定於本年十一月召集第五屆全國代表大會、改革黨務（二）取消西南黨部、實行統一（三）統一華北黨務工作、

（外交方面）（一）對歐美暫取靜觀主義（二）與國聯技術合併仍暫維持現狀（三）對待國際方面之轉變、

日仍本無事主義、安定中日關係、

蔣氏之自力主義、殆要之、已確立、以國家統一及國力建設爲目前國策、以夷制夷主義之依賴外力政策、遂至清算時期、不以觀望態度暫決實行左列各項（一）解決西南問題、定成國家統一（二）實行西北建設計劃、（三）完成剿共後建設計劃（三）完成剿共後實行孫總理兵工建設方案決定軍事委員會、參謀本部及軍政部三機關負責準備兵工計劃（四）以兵工計劃解決邊疆問題、

（黨務方面）（一）依照四中全會定於本年十一月召集第五屆全國代表大會、改革黨務（二）取消西南黨部、實行統一（三）統一華北黨務工作、

（外交方面）（一）對歐美暫取靜觀主義（二）與國聯技術合併仍暫維持現狀（三）對待國際方面之轉變、

蘇俄極東司令官
布里將軍歸任地

【滿洲里二日發國通】前赴莫斯科之蘇聯極東軍司令官布里由哈爾將軍、已於六月廿四日歸還伯力、因將軍赴莫斯科而有就任國家保安隊司令官之說、玆旣返任、足判明傳說之不實云、

巴西暴徒
襲擊日大使館

【里約熱內盧卅日電】巴西日本大使館、於廿九日夜有暴徒襲擊日大使館、徒襲來破壞大門玻璃、且撒布攻擊日本外交政策之宣傳物、旋乘汽車逃亡、犯人正在嚴探中、

駐滿日大使館
人事異動

駐滿大使館附山本熊二等書記官六月卅日歸任爲一等書記官、同日該館附川口秀俊書記生被任爲大使館理事官、鈸高等官七等、均仍在駐滿大使館供職云、

日本聯合艦隊將校主張
軍縮會確保自主權
業已聯名呈請建議書

【東京二日電】聯合艦隊、由部下青年將校大佐以上約六十名連名代表全員意志、以下列建白書由末次司令官提出於伏見軍令部總長宮殿下大角海相及加藤大將、

一、因鑑上既存條約、應倚機通告廢棄華盛頓條約、來年軍縮會議、應確保國防自主權同時並達成軍備平等之原則、希望速講統一之對策、

一、爲善處最大時局、希望產生受國民全幅的信賴、得強力而行政治之內閣、此種陳述決意於中央部、爲未曾有之事、海軍首腦部正在秘行協議中、此與各方面及政局均有影響、頗堪注目云、」

各地商況

金銀

七月二日

中銀收買金價格（公分）	三四二〇
倫敦銀塊	二一片〇分〇
同遠期	二一片六分一
四六仙四分九	
紐約銀塊	四六仙四分一
孟買銀塊	五七留比六分九
倫敦金塊	三五弗〇〇分
六磅一七志一〇片二分二	
紐約金塊	三五弗〇〇分
上海標金	休
新京足金每兩	一一五、〇〇
新京紋銀每兩	一一、四〇

匯兌

滿洲中央銀行總行行市	
金票（每百元）	一〇九四圓三〇
鈔票同	一〇九四圓八〇
現大洋同	一〇〇圓〇〇
滬紐約同	三二弗二分一
滬倫敦（每元）一志片六分七	
滬上海（每百元）九六四圓八〇	
滬天津同	九六四圓八〇
美法滬兌	六仙五片八分三
英美滬兌	五弗四仙三分二
美日滬兌	二九弗八七仙
中美滬兌	三四弗五〇仙
上海英滬買賣	休
上海美滬買賣	會
上海東滬買賣	二九弗六分三
神戶美滬買賣	三〇弗六分三
神戶英滬買賣	二志三片六分三
國幣滬鎊平銀	二志三片四分一
大連滬上海	七〇二兩五
大連滬煙臺	九八元四〇〇
	九七元七五〇

錢鈔

城內現行

●金融市場現行	
●鈔票對國幣	昨日午後
本日午前	開行 九三、九二
大價	九三、九二
小價	九三、八五
下市	九三、八五
妥數	一萬元
●金票對鈔票	昨日午後
本日午前	開行 二六、五五
大價	二六、五五
小價	二六、五五
下市	二六、五五
妥數	五千元
●本日午前	開行 二六、五五
大價	二六、五五
小價	二六、五五
下市	二六、五五
妥數	六萬元
●頭道溝取引所	
本日午前	七月十三日
大價	二六、五五
小價	二六、五五
下市	二六、五五
妥數	六萬元
●金票對鈔票	七月十三日
本日午前	開行 二六、五五
大價	二六、五五
小價	二六、五五
下市	二六、五五
妥數	九千元
●金票對鈔票	七月二十八日
本日午前	開行 二七、〇〇
大價	二七、〇〇
小價	二六、五〇
下市	二六、五〇
妥數	一萬二千
▲奉天▼	會
●國幣對金票	七月十四日
本日午前	開行 九一、〇〇
大價	九一、五五
小價	九一、〇〇
下市	九一、〇〇
妥數	六萬元
●國幣對鈔票	七月十四日
本日午前	開行 九一、〇〇
大價	九一、〇〇
小價	九一、〇〇
下市	九一、〇〇
妥數	一〇九、四五
●小麥（同上）	
七月卯	一、三六二五
八月卯	一、三二七九
九月卯	一、二四七五
十月卯	一、二三〇〇
●大豆（一布特哈洋價）	
七月卯	五七五〇
八月卯	、
九月卯	、五九〇五
●高粱（百斤鈔票價）	
七月卯	三、七〇
八月卯	三、六四
九月卯	三、六八
十月卯	三、七二
●大豆（百斤鈔票價）	
七月卯	三、三〇
八月卯	三、六八
九月卯	三、七四
十月卯	三、七二
▲大連▼	
●豆油（一箱鈔票價）	妥
七月卯	九、〇〇
八月卯	九、二〇
九月卯	九、二五
●豆餅（一塊鈔票價）	
七月卯	未
八月卯	一、〇九〇
九月卯	一、〇九〇
▲大連▼	
●神戶豆餅	
六月卯	二、七八
七月卯	
八月卯	
▲安東▼	
●鎮平銀對金票	
現行	一五六、〇〇
▲大連▼	
●鈔票對現大洋	
現行	九七、一〇
▲哈爾濱▼	
●國幣對金票	
現行	一〇九、九五
●印度棉花	
邊羅吉印	一八七留比
卜高魯印	一三五留比
沃謀拉印	二〇八留比
●大豆	
現行	九、〇五 妥二車
●高粱	妥四車
現行	四、〇五
●城內米糧現行	
紅糧	四角八分
粳米	六角四分
小米	一元八角
吉林米	二元四角
小豆	二元二角
稻米	三元六角
豆油	一元一角
●大豆	
現行	九、〇五 妥二車
●高粱	妥四車
現行	四、〇五
●城內米糧現行	
紅糧	四角八分
粳米	六角四分
小米	一元八角
吉林米	二元四角
小豆	二元二角
稻米	三元六角
豆油	一元一角
▲新京▼	
●米糧	
現行	九、〇五 妥二車
●高粱	妥四車
現行	四、〇五
●城內米糧現行	
紅糧	四角八分
粳米	六角四分
小米	一元八角
吉林米	二元四角
小豆	二元二角
稻米	三元六角
豆油	一元一角
▲大連▼	
●豆油（一箱鈔票價）	妥
七月卯	九、〇〇
八月卯	九、二〇
九月卯	九、二五
●豆餅（一塊鈔票價）	
七月卯	未
八月卯	一、〇九〇
九月卯	一、〇九〇
▲大連▼	
●神戶豆餅	
六月卯	二、七八
七月卯	
八月卯	
▲安東▼	
●鎮平銀對金票	
現行	一五六、〇〇
▲大連▼	
●鈔票對現大洋	
現行	九七、一〇
▲哈爾濱▼	
●國幣對金票	
現行	一〇九、九五
●印度棉花	
邊羅吉印	一八七留比
卜高魯印	一三五留比
沃謀拉印	二〇八留比
●大豆	
開行	一〇六、五〇
大價	一〇六、五〇
小價	一〇六、八〇
下市	一〇六、五〇
妥數	一萬元
▲大連▼	
●金票對鈔票	七月十三日
本日午前	開行 一二六、五五
大價	一二七、三五
小價	一二六、二五
下市	一二七、〇〇
妥數	二五七萬元
同	妥數 九六萬元
現行	一一六、九五
▲安東▼	
●鎮平銀對金票	
現行	一五六、〇〇
▲大連▼	
●鈔票對現大洋	
現行	九七、一〇
▲哈爾濱▼	
●國幣對金票	
現行	一〇九、九五

大同報各地版

第一次滿日學生之和協眞行實

言語雄辯大會
在奉天省教育會舉行
日語學院獲得首獎兩個

(奉天特訊)在奉天滿洲國協和會事務局及機關法團主辦之滿日學生交歡雄辯大會已於本月一日、上午十二時在省教育會場舉行、是日參與之省市立及私立學校共數校來賓約有千人之上、午時開會行禮如儀、首由協和會奉天地方事務局矢部事務長代表韋煥章局長致開會詞、略云今日爲滿日學生交歡雄辯大會第一次舉會、韋局長因有公務稍步即到、僅代表致詞我滿洲國成立三載、王道實施、國基已固、而於王道之下、永久保存民族協和、非賴言語傳達不爲功、是以日人應通曉滿語、滿人應明白日語、國人如此、方可現眞精神親善、眞實存樂與共、敝局爲使兩國民由根本處歡之意義、故特組織此會、滿生以日語講演、日生以滿語講話、誠爲有興趣之事、不過會務匆匆、難免有不週之處、希望各界參與士女、不吝指導爲盼詞畢國市長用日語訓詞、川村審査委員長說明講演要點、並獎品發給、制說明畢則按照預定三十六名學生依次講演下去、至午後六時半始行閉會、由日滿兩部審査委員長委員等、詳細慎重評定成績、玆按所聞者誌下、

優勝者名次

第一名日語講演、南滿中學堂生張樹嵩講題(日滿協和)獲得獎品、爲日本蜂谷總領事所贈之大銀杯、第二名日語講演、奉天私立大同學院講演生馮修言、講題爲(滿洲國青年使命或責任)獲得銀盃一座、第三名日語講演、奉天日語學院生馬鳴皋、講演題爲(日滿協和)獲得銀杯一座、第四名日語講演、善隣女子學院女生、講題爲(滿洲國青年使命及責任)獲銀盃一架、第五名日語講演、省立女子師範學生陳邦祥、講題爲(輝光燦爛的滿洲國)獲得銀杯獎品一座、第六名省立第一師範生呂永厚、日語講習題爲(今後的滿洲國)得銀杯獎品一座、第七名日語講演、奉天日語學院生李子春講題爲(滿洲國青年的使命和責任)獲獎品銀杯一座、第八名第一女子初中生、郭永淑、日語講演、題爲(滿洲國青年的使命或責任)

一斤油少二兩
釀成一幕武劇

(彰武訊)大道生財公平交易是商人惟一口號、本街商號合記、日昨鄉人王某至號購煤油一斤、因小給伊二兩、王某以此巨商竟行欺詐實令人發怒、遂責之以罪、距意該號執事劉瑞林毫無歉言反行漫罵、王某見辱拔劍而起挺身而鬪、合記全體、經衆解開、結果双方均受重傷、各療其痕而已、並無若何說調、查前月有鄉農鄭某爲購磁壺一把、亦演成如此戲劇、抑該號不遵權制褒盡道德、被其欺騙鄉農罹其害者、人數多矣、希負管理責者、加以取締而整商風云、

匪患死灰復燃

(牛莊訊)查海境地面遼濶居之匪不下數十股、雖經日滿各軍追剿奈此擊彼竄、大有如蜂起、向爲股匪出沒局、抱剿撫並進之決心、遂嚴令各軍聯絡地方民團、竭力痛剿、務希根株殲滅、後各匪見敵不過乃四竄逃匿、而剿匪之工作始告一段落、其地方咸賴以肅清、今値青紗幔將起之際、而匪從又利用此時期、擬作死灰復燃之計故靜極思動、其結黨成群、六月底已足三個月期、所有四出綁掠、連日以來屢出不課程講授完竣、考試成績均爲優尙、爰於卅日舉行畢業典禮、函邀各界前往參觀、

警察官練習所
舉行畢業典禮

(安達縣)縣警務局長趙鐸氏自四月一日成立之警察官練習所第一期學警三十名、至平民五六名、閻姓少女二名一十七歲一十五歲擊斃胡匪二名、人民恐懼非常、均紛遷居來城云、

匪團襲中央堡
焚燒民房搶掠財物
人民盡行逃避一空

(輝南)本邑中央堡距城二十五里於上月二十八日早二時許、有匪首趙旅吳團等率黨羽三四百、由南街攻入、幸有四中隊陳隊長及馬分所長作永久紀念、此班造成之警保甲賈隊長楊隊長等率兵努力抵禦、槍支未能繳去、至日出匪始遠颺、結果終以寡不敵衆焚燒房屋百餘間、綁去肉票四五十名內有教員張子良者、亦被綁去及匪退出後檢查、當時擊斃官兵一兵平民五六名、閻姓少女二名一十七歲一十五歲擊斃胡匪二名、人民恐懼非常、均紛遷居來城云、

地痞遊街鳴鑼示衆
昔日兇餘而今安在

(營口訊)久慣爲害地方無惡不作之地痞崔占一孔熙文者、習慣所得之河濱脚行權攫爲專辦、藉以剝削壓搾一般勞工、値此百業凋蔽、生計維艱之時、竟不顧人以其行爲卑鄙、尠不畏之苦況、將愈陷奇窘不得已、遂具呈分投列憲請爲打銷彼等詭計陰謀、以蘇民困、業蒙列憲照准俯允保護、聲請人享有特殊權、並以崔孔等行爲不當、攪擾地方、殊堪痛恨、於昨倒縛二背前後方捕手執銅鑼遊街示衆、以警將來云、

鐵路局招開
愛護村春季大會

(北安鎭)鐵路局爲保護鐵路滿各機關首領、法團代表、起見、沿路各處、均有愛護以及沿路村井長等、均行蒞村之組織、本月三十日、鐵場、招待非常親懇、宴會席路局假商會會場、招開慶祝間、杯盤狼藉、弦歌聒耳、鐵路愛護村、春季大會、日頗極一時之勝云、

(寫眞說明)上爲綏化縣產品外出延展會、呼海鐵路愛護村在各縣提倡演劇、火車對於遊廟動會朝鮮人民男女學生襲擊得占優勝獲得錦標全體攝影、下爲綏化縣慶祝大典運村民往復車票均減半價、宣眞即戲台及看劇民衆攝影、

匪接伏、及奪獲槍馬、傷斃匪徒各情形、業誌本報、復於次日有該隊鄭隊長、率兵二十餘名、協同高力房自衛團五十餘名、在七區界龍鳳哨、與股匪小黑龍、(計匪二十餘名)互相鳴擊、足戰四句鐘之久、匪勢不支、紛紛向台安界竄去、當場擊斃匪首仁龍一名經匪衆將屍撤入河中、並傷匪二名、亦被挾逃去訖、祠經該區警士將匪屍撈出、經轉呈報有案並

匪襲汽車未逞

(延吉訊)自本埠開往依蘭溝方面之公共汽車、進行至依蘭溝附近地帶、突遭共匪團三百餘名之側面攻擊、意圖搶劫旅客、該車司機生、見勢不佳、鼓勇開足馬力、如駛電般向前急馳、方始脫離危險、平安到達目的地云、

濱陽第四警署
爲防附郭發生案件
組織特務遊動警察

(奉天)濱陽第四警察署長劉炎氏、到場監視、警務局商連瑞、今以夏防時期、而管務會等、均派員蒞、結果雲昇旅館經理董雲武氏、得票二十七張、當選爲副會長、當日即行到會就職云、

特區附設之
壯丁團解散

(三岔河)自今春壯丁團成立以來、對於維持治安、保守地面、非常盡其職責、甲長係吳經理煥章、時以壯丁負重責語告之、今有上令所有壯丁團槍械、完全繳納、因無槍之故、竟把一般勇猛精銳的壯丁們解散、

凌南縣王道實施
狂雷暴雨
溝澮皆盈

(岫岩訊)本邑自端節以來、連日陰雨、農事工作、宜告清盤積案、於不靖之地方、

最高法院長
林棨來奉視察

(奉天)滿洲國最高法院長林棨、頃爲觀察司法之一切以防有爲弊端、乃於上月終受歡迎抵奉、當於一日赴第一監獄視察、定二日赴高等法院及地方法院視察、並定三日質詢案件事務、乃定五日赴錦云、

三角戀愛醋海生波
淫婦被殺凶犯拿獲

(田莊台通訊)世風不古、人心日下、各樣新聞屢見報端、大有如蜂起、向爲股匪出沒局、抱剿撫並進之決心、遂嚴令各軍聯絡地方民團、竭力痛剿、務希根株殲滅、後各匪見敵不過乃四竄逃匿、而剿匪之工作始告一段落、其地方咸賴以肅清、今値青紗幔將起之際、而匪從又利用此時期、擬作死灰復燃之計、經牛某介紹同夥劉某、往來基篤、初則牛某與劉某二人、輪流賣嬌、繼則因劉某年少手中富餘、又在該號多年柜夥、該婦移情於劉某如膠似漆、見牛某加一白眼、因此醋海生波、牛某於日前夜間、暗藏短刀、趨至婦家破門而入、恰遇該婦本夫李某捕魚未歸、劉某又未在該家、牛某拿出尖刀、將該婦咽喉刺殺、旋即逃回本櫃、脫去血衣、裝做無事、後經隣人報發、凶犯業已被獲、又在該號搜出血衣利刃、其中有無別情、與該號有無嫌疑關係、容訪再誌、

雷殛
孫姓兩人

(蘭西訊)上月二十七日上午天降大雨、有皮毛販孫長勝者、在北門裡某鷄卵舖中避雨、忽見一團電火、由北面墻隙穿入、砰然一聲、震倒三人、雷聲息後、同屋者上前救護、僅二人蘇甦、惟孫長勝已經殛斃、雷火直由孫之脚部上穿頂部、並由房頂沖出、嗣經舖主、報告警署轉請縣公署、派員檢驗俾始行用棺掩埋、據聞死者、原係熱河、在蘭西四十餘年、從不以家居地址告人、按伊在蘭西販運皮革纛毛之行爲狡詐奸滑、或疑在熱河時、必有傷害天理之事、不然同坐數人、何竟孫某一人殛死耶、若此販賣革毛者、亦可以知所儆矣、當孫某殛死後是日城北義聚豐屯村長、來縣報告、屯人有姓孫者、亦被殛死、請派員檢驗云、查此一日之內、同時同姓、同遭雷火焚、何孫姓之不幸也斯亦奇矣、

警察官練習所
舉行畢業典禮

(安達縣)縣警務局長趙鐸氏自四月一日成立之警察官練習所第一期學警三十名、至平民五六名、閻姓少女二名一十七歲一十五歲擊斃胡匪二名、人民恐懼非常、均紛遷居來城云、

匪團襲中央堡
焚燒民房搶掠財物
人民盡行逃避一空

(輝南)本邑中央堡距城二十五里於上月二十八日早二時許、有匪首趙旅吳團等率黨羽三四百、由南街攻入、幸有四中隊陳隊長及馬分所長作永久紀念、此班造成之警保甲賈隊長楊隊長等率兵努力抵禦、槍支未能繳去、至日出匪始遠颺、結果終以寡不敵衆焚燒房屋百餘間、綁去肉票四五十名內有教員張子良者、亦被綁去及匪退出後檢查、當時擊斃官兵一兵平民五六名、閻姓少女二名一十七歲一十五歲擊斃胡匪二名、人民恐懼非常、均紛遷居來城云、

地痞遊街鳴鑼示衆
昔日兇餘而今安在

(營口訊)久慣爲害地方無惡不作之地痞崔占一孔熙文者、習慣所得之河濱脚行權攫爲專辦、藉以剝削壓搾一般勞工、値此百業凋蔽、生計維艱之時、竟不顧人以其行爲卑鄙、尠不畏之苦況、將愈陷奇窘不得已、遂具呈分投列憲請爲打銷彼等詭計陰謀、以蘇民困、業蒙列憲照准俯允保護、聲請人享有特殊權、並以崔孔等行爲不當、攪擾地方、殊堪痛恨、於昨倒縛二背前後方捕手執銅鑼遊街示衆、以警將來云、

匪患死灰復燃

(牛莊訊)查海境地面遼濶居之匪不下數十股、雖經日滿各軍追剿奈此擊彼竄、大有如蜂起、向爲股匪出沒局、抱剿撫並進之決心、遂嚴令各軍聯絡地方民團、竭力痛剿、務希根株殲滅、後各匪見敵不過乃四竄逃匿、而剿匪之工作始告一段落、其地方咸賴以肅清、今値青紗幔將起之際、而匪從又利用此時期、擬作死灰復燃之計、經牛某介紹同夥劉某、往來基篤、初則牛某與劉某二人、輪流賣嬌、繼則因劉某年少手中富餘、又在該號多年柜夥、該婦移情於劉某如膠似漆、見牛某加一白眼、因此醋海生波、牛某於日前夜間、暗藏短刀、趨至婦家破門而入、恰遇該婦本夫李某捕魚未歸、劉某又未在該家、牛某拿出尖刀、將該婦咽喉刺殺、旋即逃回本櫃、脫去血衣、裝做無事、後經隣人報發、凶犯業已被獲、又在該號搜出血衣利刃、其中有無別情、與該號有無嫌疑關係、容訪再誌、

縣公署開行政會議
討論地方治安事項

(海城訊)縣長尹永禎、當於一、擴案嚴槍、於案結後、前三十日、在署內、曾召集應即留縣彈緝、並呈報警所屬各科局首領等會議、玆務顧備查、將其討論公決事項誌下、二、縣城內外各街巷道路、以討論事項

(奉天特訊)瀋陽警察廳、第之倉庫業、執事人田村吉九區警察署管界內、西塔大太郎、營業數載、專以販運街日新商會、於一日午後四且本質又輕、觸火即燃、該時許、發生空前大火警、當各種煤油汽油、供給各機關烈火起時、黑烟騰空、城內大宗需用、由大北關移至此均觀得、滿日双方之消防隊處、甫及數月、貨與甦房屋駕力捕救、燃燒約十小時許、院中共有倉庫廿餘間、儲存始行捕滅、玆將發火情況略貨物不下十七八萬元、誌如下、

日新商會
當起火時
火勢燃燒經十個小時
奉天市內火警

(奉天特訊)瀋陽警察廳、第之倉庫業、執事人田村吉九區警察署管界內、西塔大太郎、營業數載、專以販運街日新商會、於一日午後四各種煤油汽油、供給各機關時許、發生空前大火警、當烈火起時、黑烟騰空、城內處、甫及數月、貨與甦房屋均觀得、滿日双方之消防隊駕力捕救、燃燒約十小時許、院中共有倉庫廿餘間、儲存始行捕滅、玆將發火情況略貨物不下十七八萬元、誌如下、

工人白雲漢者(二三)率滿洲工人數名、用鉛捍汽油箱、汽油本燃物中最易起火之物、且所之物不可用水施救、且火團亂飛、隣近房屋又多、殊有燎原之危險、一方保護各隣舍、一方由日滿消防隊員、一致棄下、救火車、用鐵撒土、猛力壓火、經十個小時之捕救、雖然火勢旺住、而而所有物品、已大部焚去矣、

當起火時
損失之資

(延吉訊)縣屬朝陽河、小墩台方面、今早八時、突來武裝共匪十餘名、將住民王殿奎之大衫槍去一件、復將該村婁廣惠綁走、警察分隊陳隊附、得訊、忽率全隊出動雙方射擊、經半小時之久、始行將該股匪擊退、救回人令人難測也、

股匪
搶物綁票

(延吉訊)縣屬朝陽河、小墩台方面、今早八時、突來武裝共匪十餘名、將住民王殿奎之大衫槍去一件、復將該村婁廣惠綁走、警察分隊陳隊附、得訊、忽率全隊出動雙方射擊、經半小時之久、始行將該股匪擊退、救回人令人難測也、

消防隊到
損失之資

(延吉訊)縣屬朝陽河、小墩台方面、今早八時、突來武裝共匪十餘名、將住民王殿奎之大衫槍去一件、復將該村婁廣惠綁走、警察分隊陳隊附、得訊、忽率全隊出動雙方射擊、經半小時之久、始行將該股匪擊退、救回人令人難測也、

日新商會
當起火時
火勢燃燒經十個小時
奉天市內火警

(奉天特訊)瀋陽警察廳、第之倉庫業、執事人田村吉九區警察署管界內、西塔大太郎、營業數載、專以販運街日新商會、於一日午後四各種煤油汽油、供給各機關時許、發生空前大火警、當烈火起時、黑烟騰空、城內處、甫及數月、貨與甦房屋均觀得、滿日双方之消防隊駕力捕救、燃燒約十小時許、院中共有倉庫廿餘間、儲存始行捕滅、玆將發火情況略貨物不下十七八萬元、誌如下、

工人白雲漢者(二三)率滿洲工人數名、用鉛捍汽油箱、汽油本燃物中最易起火之物、且所之物不可用水施救、且火團亂飛、隣近房屋又多、殊有燎原之危險、一方保護各隣舍、一方由日滿消防隊員、一致棄下、救火車、用鐵撒土、猛力壓火、經十個小時之捕救、雖然火勢旺住、而而所有物品、已大部焚去矣、

當起火時
損失之資

(延吉訊)縣屬朝陽河、小墩台方面、今早八時、突來武裝共匪十餘名、將住民王殿奎之大衫槍去一件、復將該村婁廣惠綁走、警察分隊陳隊附、得訊、忽率全隊出動雙方射擊、經半小時之久、始行將該股匪擊退、救回人令人難測也、

消防隊到
損失之資

(延吉訊)縣屬朝陽河、小墩台方面、今早八時、突來武裝共匪十餘名、將住民王殿奎之大衫槍去一件、復將該村婁廣惠綁走、警察分隊陳隊附、得訊、忽率全隊出動雙方射擊、經半小時之久、始行將該股匪擊退、救回人令人難測也、

搶案迭出

(双城)東北際陶家館子胡同裡有張姓者於本月初旬被搶不數日又有王姓者被匪搶去衣服大洋若干共計四五百元之譜、至今尚未破案、又於本月念八日早九時該地周姑子廟胡同裡有楊姓老嫗赴念佛堂經過、適由對面來一匪人將該嫗打倒搶去金鉗子金簪子數件、竟敢如此膽大不知將王法置於何地也該匪能否拿獲容訪再誌、

第一軍管區內
高級軍官陞遷

(奉天特訊)奉天省警備軍改編各節、曾誌本報、玆聞關於高級軍官佐之陞遷、會小於於高級軍官佐之陞遷、會小於於於

漢皋風光

繁華都在燈下

滿街賣人肉入夏似蒸籠

亮工寄自漢口

（下）

新市場、凌晨乃是一個大規模的百貨公司罷了、

夜間的馬車、價錢和洋車差不多、但是破爛不堪、燈也不明、如果兩三個人一齊出去玩、無妨坐人馬車、既可談天、又來得經濟、電影院、一天多半演五場、每場平均兩個鐘頭、下午一、三五、七、九、如果你對於一個極好的片子、想仔細看一看、那末你、進去『面包』從一點鐘進去、十一點才出來可以重復五回在這五場之中當然是『七』『九』兩場、觀衆特別多、

漢口的碼頭、非常之多、招商、靠進『江漢關』太古、三北、寧紹……也都比楠長夏天、除掉可以去的『飲冰室』之外、到『江邊』固然可以避々暑氣、此外絕無相當地方可去、不啻身入『蒸籠』

夜深了、東方幾乎發白、大家才回家去、睏覺、太陽出來老高的、舖子還關着門、人們高臥未起這就是『漢口』人嗜京劇、所以大舞台歷來無立錐之地、到樓上去看、無須乎另外買票、在樓下、則又分出『前排』『包廂』『後排』之類、要於新市場的『門票』之外、另外買票才能入座、別的場子無須乎、充塞在各場子的門口的內外兩旁、你一出一入、無論如何非經過她們的面前不可、她看你有些不莊重、便加起勾人術也許拍你一下、也許向你笑、你如果有意、當時講定價錢登上野鷄馬車、就可快樂一宵！其餘游散場中的她們、何止千百？你在新市場中的『賽桶』進放一個大果子、抽個『簽』這個簽、你還沒有看就許被她們猛然搶去、她報你『一笑』來勾引你的魂魄、使你無可奈何、不過她們爭奇鬬艷的服裝與態度、的確有些令人按捺不住、

凌霄市場裡面、比新市場地方小、秩序也較爲清靜、他設在新華公司的上面、有電梯可以上下、但須另外花錢、裡面也有電影場、也有戲場、而最受人歡迎的、乃是北平人的『變賣』和漢口一位唱獨角戲的、你演完了一段、方待下台、照例的下面報以再來一個演員只好『再來一個』後來便構成一個死規矩了！凌霄裡面的野妓較比少、遊人似亦不如新市場之多、可是漢口只有這兩個省錢的去處、每夜燈光輝煌非至夜間二三時、不能人散『凌霄之設備、恰似北平以前的『新世界』不過凌霄樓下、繁華象徵但是野妓、在這個時候、乘機活動、所謂『跑碼頭』是、

冠生園的買賣、到夜晚特別忙碌、就是『小蘇州』的零食店、也格外加油、可惜漢口沒有一個好的公園、一到夏天、除掉可以去的『飲冰室』之外、到『江邊』固然可以避々暑氣、此外絕無相當地方可去、不啻身入『蒸籠』

張學狼

（漢口訊）總部二十九日通令各部隊、略以豫匪張學良、與副司令張學良氏同其姓名、業將該匪改稱張學狼、嗣後倘遇呈報該匪文電、不得再稱張學良字樣、令飭分告各部隊、一體知照、

入川人士必須一嘗 成都姑姑筵

筵主黃晉齡清時曾入仕途

宴客者須先通知不能點菜

（上海訊）中國烹調藝術之精妙、幾全全世界所公認、曾憶中委方覺慧氏謂天下美味首推中國菜、而中國菜中、以川菜爲尤佳、川中各地烹飪之精、無過成都、蓋成都地處平原、氣候溫和、四周沃野、所產菜蔬、迥異尋常、再施以精良之烹調、其詫、且不能點菜、五年前蔣總司令曾慕名招致、終以年老力衰爲辭、稍留即返、平居手抄通鑑史籍、日作數千康、經成都時、亦嘗一快朵頤也、

筵主癖性　筵主黃晉齡、現年六十二歲、清時曾入仕途、自入民國以來、息影家居、平居精究烹飪之術、旋在成都開設『姑姑筵』聊寄遐世之寄志、定例至嘗、不論任何軍政巨頭、凡宴客、須在三日前通知、并將筵資付清、再施以精良之烹調、其菜館、以『姑姑筵』爲最著、故歷來入川人士、必往該處一嘗風味、記者今春考察川宇、一筆不苟、歷數十年、

（蚌埠通訊）據墜遠來人談、該縣洛拜鎮附近孫家崗地方日前早晨六時、天空隆隆作響、彷彿雷聲、同時地面震動、三二分鐘、餘音漸低、旋即停止、事後該處發現郎石三百塊、大者如過米簞、小者如洗面盆、◇▒◇係壁發作時、由天◇▒◇空墜落、略地三▒隕▒尺餘、附近土人往▒石▒觀者絡繹不絕◇▒◇多詫爲異蹟、隕石◇▒◇起出後擊之鏗鏗有聲、旋被土著孫茅收存、該保聯保主任周炳奎聞之、以天降隕石世所希有、亟應妥爲慎存備衆觀覽、特派人往取、以便陳列任人參觀、鼓試之以資研究、

澳門附近發現矮人島

（上海訊）舊雨沈君、昨由海道南來、晤之於逆旅、爲述澳門矮人島、頗饒奇趣、妥筆誌之、

矮島發現　沈君服賈於粵之澳門、平日喜遨遊山水、最近君曾偕二三友人、駕海舶游滄溟、暮見波濤汩汩中、隱隱現一島嶼、沈君大悅、即登岸探險、祇見巨松古拍、濃陰匝地、野鳥嚶鳴、蟲聲雜作、矮人數千、聚族而居、長止兩三尺、膚色黝黑、挨走如飛、人莫能及、

矮人性情　矮人性最妬、量最狹、當沈君等一行人至、見其西裝革履、爲狀似甚妬又見携有大批菓品、不覺垂涎三尺、霎時蜂集蟻屯、爭來奪菓、啖之覺甚美、由是手舞足蹈、樂不可支、

生活一般　矮人生活、殊爲簡陋、一听夜兩寢、視爲兩日、編茅爲屋、作饌爲餐、又好飲酒、每飲必舞、舞姿翩翩、歌聲婉轉、聽之能令人神往、

婚喪儀式　矮人一至相當年齡、家長即爲之擇配、結婚之日、掛紅綴綠、吹笛鳴鑼、儀式甚隆重、俟參拜天地父母竟、又須稽首來賓、新娘且爲衆客斟酒勸醉、意頗殷勤、復作歌以娛嘉賓、至喪事儀式、則極簡單、家人於死者前、排列哀號十餘分鐘、即舉火葬之、而喪禮畢矣、

虎厄

四川南川太平鎮、石溪鎮、乾鬱鄉一帶、大山叢林、陰深不見天日、最易藏虎、近年虎豹成羣、隨處發現、時時出傷害人畜、有乾鬱鄉居民王吉成之子、上山砍柴、遭虎口、家人是晚見子不歸、次日上山尋找、見一背兜和柴刀、週圍全是血跡、人已不見、家人痛哭、其情至慘、一般紳民獵戶、做照前太平鎮童成章、以木圈關捕之法、近來聞獲有六七隻、眞虎之厄運年頭、日昨石溪鎮長楊再思、已捕獲一隻、重七八十斤加意飼養頗能馴服、無人能買現在待價出售云、

父母大學

（莫斯科訊）蘇俄不久將於尼希匿納柏格斯克建立一所謂『父母大學』者、該大學實爲世界教育機關之創、其目的任教育一般爲父母者、俾知如何教養其子女、該校授課時間、係擇於星期日及其他休假之時、俾得有入學之餘暇、並聞現在報名入學者竟已達六百人之多、蓋當局之預計、僅希望有一百五十人入學也、

（伯林訊）德國第三艘袖珍戰艦、將於六月三十日下水、此艦與前兩艘同、有一萬噸排水量、裝置十一英寸口徑砲、以二十海里之速度、可行一萬英里、聞銷直達遠東、無須中途添加燃料、其十一英寸口徑砲發六百七十磅重之砲彈以六十度之高度、可遠及三萬碼、其引擎爲狄塞爾式、特殊輕便、除十一英寸口徑砲六尊外、尚裝有六英寸口徑砲九尊、又魚雷管四個、

袖珍艦

北平水閥和糞閥（三）

（文新自北平市寄）

北平的『糞閥』他們的大本營多是在城外、各城外都有並且有好些都在城墻根下北平叫他們的大本營叫做糞廠『糞廠』裡也是有好些『糞道』糞最壞、冬天最好、人糞最貴、生畜糞最賤、含水份的多寡和值價也有相當關係、含水份多的便賤、水份少的便貴、所以他們常是人糞裡面摻狗屎、稀的裡面摻土、若是一條好些的糞道、每年得個三二百塊錢是很容易的、糞道的好壞是按拉屎人數多寡爲斷、所以他們最喜歡公共場所的廁所、不但他們不要錢、還要倒往出拿錢、北平有好多公立廁所是他出錢建立的、就是爲此、糞到了糞廠裡、就摻土、鋪在地上曬乾、做二三寸見方的小塊、晒乾、每年每天把抑來的糞賣給糞廠、不過糞是有好賤的、夏天的糞最壞、冬天最好、人糞最貴、生畜糞最賤、含水份的多寡和值價也有相當關係、含水份多的便賤、水份少的便貴、所以他們常是人糞裡面摻狗屎、稀的裡面摻土、若是一條好些的糞道、每年得個三二百塊錢是很容易的、

近幾年來他們要糞的事件似乎少了一些、他們向各住戶要錢、似乎有了一個界限、『大雜院』裡不要錢的居多、小住戶每月二三十枚、大住戶則一二角五六角不等、『節錢』和水夫們一樣、由幾十枚到十二元不等、不過一切都可以還價、他要一塊、不妨給他二毛或三毛、是可以商量着辦的、

有一樣特別的事、就是『水車』『糞車』通行市面是不上路捐的、似乎比要人們的汽車硬不上捐還要硬氣一些這大約是所謂『閥』的階級、却將當和常人不同的一點小區別吧！（完）

新京市內小販本商……鮮菓店的種種

（文友）

氷糕叫賣聲充滿了街市

目下的天氣、隨着溫度表的水銀柱纖長增高弄得陽光如炙、大地似烘、熙來攘往、奔走在紅塵中的人們、不但是勞動老大哥、袒胸露背、汗流如雨、即是逍遙自在來去無牽絆的大人先生少爺小姐、輕搖小扇、慢步騰陰也有些無力擺脫熱氣侵襲、自好在腰包金錢能力中尋求清涼劑、遂造成一種善於投機季節的鮮菓店商人、爲應社會需要、氷糕！氷糕！愛斯庫利母！的呼喚叫賣聲、已到處擡頭、充塞了大小馬路街頭巷尾、東呼西應打成一片、吸引得行人、放不開脚步有如磁石吸鐵……不約而同的、把各家鮮菓店的氷糕桶、團團圍住、嚴密包圍住、張開大嘴、一杯杯的狼吞虎咽、累得看氷糕桶的小夥計滿地旋旋亂轉、還有時招待不週、惹煩了顧主、爭論起先來後到、

在下是一個有吃氷糕癖的人每一聽到街頭欲有叫賣聲音搖搖心旌、便有些把握不住必須子方百計忙裏偷閒、摸々腰包、飽餐一頓、以吃到肚兒圓爲度、有時吃得合了口味、心頭高興、便有點忘其所以、以爲人生快樂、無有過於伏天吃氷糕者、此中快樂、有非局外人所能領悟者、獨得之秘、亦大可自豪矣…哈…哈……

據在下住新京二年以來、所吃氷糕的經驗說、味道妙製法精、當然要屬大和旅館默風味之門聯、可見其性情雖小技、然如窮溯而研究之亦須費一番心血、如對於植物菜蔬之培植、配味之講究及烹調手法、俱可運用各人之智慧、而使之盡善盡美、渠前曾執教于成都各女校、授烹飪科、著有詳細之講義、對於烹飪藝術、闡述甚明云記者鑒於人有一技之長、與論不妨加以獎勉、則聰明才智之士、皆可不必羣趨軍政之場、此舉於謀國家安定、未始無補、故特爲文介紹四川著名之廚子黃晉齡先生、納涼閒丁、那裏有扶疎的花木、磊落的石山、晚雨初晴夕陽一抹、人工的山林美、的確足使都市生色、怡人胸襟、如言消暑、當推此處爲最佳、不過那裏氷糕價碼高不是一般人所能去的地方罷了、可是若走到那裏、坐綠樹蔭中、擎水晶般的杯、吃牛奶氷糕到口如酥直同醍醐貫頂、別有樂趣、仙乎仙乎之思、其次便是馬迭爾飯店及日人所經營咖啡館變相之氷糕屋了、那裏有如花的美女、小鳥依人的殷勤招待琴聲抑揚、歌喉婉轉醉翁之意、口雖在氷、而心中目中別有所在者、當比此皆是、

強力殺虫劑
亞蘇殺虫　効力偉大
用法簡便　不損衣物
氣味芳香　遇火安全
且對人畜　毫無危害
殺盡飛行的蠅與蚊
「亞蘇」有强之殺虫力、專殺蒼蠅・蚤・臭虫・壁虱・蚊・毛虱・油虫・蟻・蜘蛛等其他害虫、對於人畜、絕無危害、而且氣味芳香、誠爲家庭必備之殺虫劑也、歡迎購買試用、
亞蘇殺虫水藥
アース
日英法意特許專賣
全滿各藥房及百貨店藥品部均有代售
商標　登錄
滿洲代理店　三井物產株式會社
元通號藥品部
株式會社木村製藥所

双美人牌香皂
效力品質第一位
適舒常異時用使
皂牌的好最判評
皂牌的著最用信
東京
大阪　中山太陽堂本店謹製

家庭

(一)……赫戲

那時我住在岳母家裡，所以一切事情都看得很明白，岳母是個清瘦的老太太，性情特別溫和，持家應酬無不週到，凡是來往的三親六故都說老太太有人緣，但是她自從八年前就過門來，的兒媳婦，不知爲什麼反起相來越處越不合攏，她自己己每每地這樣說『我不明白這是怎回事不但別人，連我自己也疑惑呢！』

她向來是相信命運的，而且她謹率意『善人自有善終』的信條，那末沒有別的她除了說這是命中該着之外祇好等諸將來了，然而將來之不可期，及目前的逼迫，實在惹她煩惱，她皺着眉，臉上沒有笑容，文珠她的兒子回來的時候，立刻關切地問問

『媚！你怎麼不高興？你不高興我幹什麼都沒心了』

『媚！你怎麼不高興？』

體，他得到了老太太的歡喜，便是自己的歡喜，他的哭樂完全以老太太的哭樂爲轉移晚間文珠帶回來一些藥，爬在老太太的懷前，鼓蕩着懇切的熱情說『這是治傷風的藥，飯後吃，多少要出點汗才好，願意吃水菓，這有香蕉和橘子』

文珠帶回來傷風藥，原因是他看見了老太太垂淚流涕誤認爲是傷風呢！老太太拾起藥來保存着，並且喑自將香蕉等分給她的孫女吃了，文珠做事，當然不常在家中事除了嫂子告訴他的以外，可說完全不知道，嫂子原來是失特的姑娘日在娘家時曾仗持家道多半，脣簿舌巧，口如懸河，所以無論什麼事，他都喜歡逞強，她有着巧使人的習慣，她夢想着以前唯我獨尊的生活，比如生在炕上很從容自在地使住持之地下的事，但這也是她的天分，她可以支使一個人轉十三個回身不覺討厭，也不覺得疲倦，老太太常常在無形中替他做了許多事，我當時若不是客人，恐怕也危險，她那時二十六歲，雖然生產過幾次，但仍不失掉美的模樣，她的眼睛有種說不上來的光彩，從各方面的證明，那是淫蕩的表現，文珠很明顯地就心這一層，

緣中恨滴

(二)孫殿仕

廸說『這些人們，和我們比較起來，我們不去逃會，爲合理的』妻揮咀說『甚麼理呢？』接着說『那些人們逃會，那時就哭叫起來，到

東村七七歲的孩子福兒，從他母親手携手的擠擠入叢裡丟失了，福兒的母親，本是可憐，福兒父親，聽說丟后的一家，姓角的家中，有個學生，到廟會那天，他誇張他家有財，五方雜地，色色人都有的廟會上，角家學生的奢侈，被一個賊子瞧見當角家學生回家，走在前頭賊子隨在後面，角生以爲逃會的人，那裡防備，晚間，逃會的人，比往日睡的分外死，犬吠鷄鳴，都未知覺，因此一夜的工程，將角生家的食糧馬匹，盜去甚多，次日知道了，事已不可挽救了，后姓家的姑娘，本是有家人望去，外邊不停的下着細雨，領着去逃會，只因他生成俊俏，打扮美麗，一般逃會的人裡，良善的人們看了，固是誇他，月下嫦娥，人間西子了，不良的子弟看了，懷着禽獸心腸，姦淫的念頭，是落在后家娘的身上，胡哨一聲，狐朋狗友，都聽指使在先年有姓角的一家，有姓

新京雜感

戲以日文日語

『大勢』農村刦未蘇，『仕方』東手竟全無，桑田『立所』成滄海，忍給流民鄭俠圖，（松花江兩岸水災）

（注）大勢、許多也，仕方、方法也，立所、即刻也，

捲泣哀鴻不忍聞，出張『出立』日紛紛，『有難』到底無虧負，旅費都應賺

（注）出立、起身也，有難、通稱爲致謝多勞之意也，

舉國威愛不景氣，歡娛無限在新都，銷魂最是咖啡『屋』，紛面團團赤兩

（注）日本小商店，多謂之屋，

（咖啡館林立偶一勾留亦饒佳趣）

如角『部屋』淨無塵，先擲黃金後買春，第一『肝心』須宴飲，酒闌玉體便

（注）部屋、室也，肝心、緊要也，

橫陳，（藝妓聲價自高非先宴飲不能留宿）

『茶化』和携浪漫游，現金『拂下』賣綢繆，浮雲眞似郎情薄，一度春風去

（注）茶化、耍戲也，日人謂宿妓曰買，拂下給錢也，

弗留，（日人亦狎滿妓但迷戀者稀）

綴成得四十絕句……圃珊

老太太墨着腿坐在坑沿上正在吸菸葉，眼睛望着窗外的房脊，說着不是心願的話她神色極其恍惚地答『沒有什麼！』祇是有點不舒服

歹珠和他母親幾乎合爲一都是家大業大，出去一天半月，沒有不成的的我家你是獨攬一面的內主人，出去一刻的時候，也是離不得的，況且廟會年年的逃，年年出猫一般花臉，又是可笑，又

後來，幸虧一個認識孩子的送了回家，你想危險不危險人多勢衆，哭得嗚嗚的，已是可笑的很了，擦胭脂粉的臉，流了不少淚痕，妝成狸滿堂的人，但依然還是揮着健康之笑，福勞貝耳正寫着

怪奇探案 金絲雀 (19)

美國 范達痕作

第五章 門着的門 (二)

伊一開進門去，便立刻瞧見那室中的紛亂情狀，因爲那應接室中兩扇玻璃門完全開着，所以伊的視線所及立即瞧見那長椅上的伊女士人的屍體，

當時伊急忙招呼那管夜班電話部沙消，他走到應坐室中望了一望，便去報告警士伊就坐在電道中的公共應接室中，等待警士們到來，

伊供述的說話，殺得很簡單而有條理，伊似乎很能控制伊的情感，外貌上絕不露驚奇慌亂的模樣，

麥根頓了一頓，繼續道現在我們再談談昨夜的事——你在什麼時候離開奧特兒小姐的，

『先生，在七點鐘前』這女人的聲音平順而絕無變動，這也是伊說話時的一種特點

『你平常總是在這時候離去的嗎？』

『不，我往日六點鐘就去了，但昨夜離奧特兒小姐要出去赴宴，叫我幫伊裝扮』

『伊出去赴宴時，你不是時常助伊裝扮的嗎？』

『先生，並不如此，昨夜晚餐和到戲院裏去，故而要裝扮得特別漂亮些』

麥根的身子仰向前些『喚這位先生是誰？』

『我不知道——小姐不曾說過』

『你猜不到這個人是誰麼』

『先生，我不能說』

『那末，奧特兒小姐什麼時候對你說，今天早晨你應得早些來呢？』

『昨夜我離去時伊對我說的』

『那末，伊當時並不曾預慮到有什麼危險，或對於伊的同伴有什麼畏懼心了』

『並沒有這種情形』那婦人停了一停，彷彿思索一般，淡而帶一點傲慢，

『奧特兒小姐』——伊的語聲特別注重『小姐』二字，似因着海斯漏掉了這個稱呼，伊才表示不滿，——『戴了五六枚指環，和三隻鑽子——一隻

海斯把喇在口中的一支沒有火的雪茄，取在手中，又把身子仰前，兩隻手擱在膝上，

他很粗莽的應道『昨晚上這奧特兒女子戴的什麼首飾？』

那女僕的態度，忽變得冷

『奧特兒小姐』——伊的語聲特別注重『小姐』二字，似因着海斯漏掉了這個稱呼，伊才表示不滿，——『戴了五六枚指環，和三隻鑽子——一隻

麥根旋轉去應海斯『警佐你還有別的話要問麼？』

海斯把身子仰前，兩隻手擱在膝上，

他很粗莽的應道『昨晚上這奧特兒女子戴的什麼首飾？』

那女僕的態度，忽變得冷淡而帶一點傲慢，

『奧特兒小姐』——伊的語聲特別注重『小姐』二字，似因着海斯漏掉了這個稱呼，伊才表示不滿，——『戴了五六枚指環，和三隻鑽子——一隻

天才女性喬治桑 (下)

葉鼎洛

晚年，她遇見了富實主義之先驅小說家顧勞貝耳，可是爲時已晚，已經六十二歲，然而福勞貝耳，只有四十五歲，他們往來的書簡成了厚厚的一卷，從這裏看起來，比着波娃利夫人（福氏的小說）還要有趣，那時節，喬治桑住在諾漢，已是兒孫滿堂的人，但依然還是揮着健康之笑，福勞貝耳正寫着感情教育，以七年的功夫來是金鑲鑽的，一套是紅寶石的，還有一套是鑽石和綠玉的，那練上繫着一個梨形的鑽石垂飾，伊還戴一副鑲鑽石和珠子的白金邊眼鏡』

『伊還有別的首飾麼？』

『也許還有些小東西，但我並不深悉』

『伊可是把這些首飾放在臥室中的鋼質首飾匣中的嗎？』

『是的，伊不藏時總藏在箱中的』這答話之中，明明含着些譏諷意味，

『噢！我以爲伊戴的時候也鎖在箱中的呢！』海斯這句冷酷的語詞，也明明動了肝火，他也覺得當這女僕回答的時候，始終漏掉了那，

『先生』的稱呼，他站了起來指着那紅木桌上的那隻黑色的文件箱，

『從前見過這東西嗎』

那婦人冷淡地點了點頭

『見過好幾次了』

『這東西平日放在那裏』

伊把頭向着那玩器櫃點了一點，就在那櫃裏』

『這箱中有什麼東西』

『我怎能知道呢？』

『哼！你不知道嗎？』海斯的下顎突的聳了出，可是他的猙獰的態度，對於這鎮靜的女僕，並無影響，

伊靜悄悄答道『我猜想不出，這箱子時常鎖着的，我從不曾見奧特兒小姐開過』

屋頂下 (一)

林達譯

他坐在公衆圖書館的閱覽室裏，面前有一本橡色面的法國季刊，旁邊一本新借的書，口袋裏一塊半辨士，眼睛從鐘上到讀衆的身上望來望去，外邊不停的下着細雨他已經有一個禮拜沒有做工了，在他疲乏的身體和濕夜之間，在饑餓和他的命脈之間是那個孤單的錢幣，面前是一個屋頂之夜的景色，他已經厭說這沒有什麼關係了他只坐在那兒等鐘走到九點，到那時候他一定得起來到外邊雨裏去，把借來的書呢他不知道他們中有什麼罪人，站在一個門口看雨倒在發亮的石板上，這是一個過夜的好景象，站着看街上的弧光燈，瞌睡了，驚醒了，失眠，顫抖過一整夜，那就受不了，他隨意看看壁上的告白借閱者須保護書籍，使不受雨淋在右方，又是，借閱者須保護，須靜默，在方，又是，借閱者須—給我滾罷須—什麼他們有金錢，先令，輕好的便士在身邊響他只有一個孤單的錢幣，這是不公正的，碼頭上那個紅鬍子說得不錯，工友們，我們者羅列無論何時定要作工他對面的那個孩子正在看着他叫，總沒有什麼關係，叁五分到九點了，等人家來趕出去有什麼用處呢，那個孩子微笑着看一本滑稽刊物裏的笑話，一個傻瓜瞇着々眼看一份報的廣告欄，旁邊一個年輕人搶着讀葛哩語的最後一欄，運煤夫看看他那本褪色背的法國季刊，移動了椅子，拿了書，站起來了，在圖書館的隨石上，他停了一下，翻起外衣領來，有是從細雨裏走開了，他看起來至然是一個平常人，只有他的伙伴—他的相識—才會知道那個在雨裏從這條街走到那條街的人有一種哲學—是一個哲學家，

他的角樓，像一個白拳頭翹着一隻大拇指，可以看到許多山臨港口，許多山面海，可以數科爾克的燈火，看它們在你的眼前混合在一起而朦朧睡去，可是現在不是夏夜他摸摸那個碰着大腿的小錢幣，用它的邊來懶洋洋的搔搔皮膚，巴羅也許在碼頭上一夜得三個先令，三個先令一夜，就夠好了，年經的福克塞也會掙這許多，或者在早市到夜市之間就輸光了到底旁的那些伙計正在想什麼呢他不知道他們中有什麼罪人，站在一個門口看雨倒在發亮的石板上，這是一個過夜的好景象，站着看街上的弧光燈，瞌睡了，驚醒了，失眠，顫抖過一整夜，那就受不了，他隨意看看壁上的告白借閱者須保護書籍，使不受雨淋在右方，又是，借閱者須—給我滾罷須—什麼他們有金錢，先令，輕好的便士在身邊響他只有一個孤單的錢幣，這是不公正的，碼頭上那個紅鬍子說得不錯，工友們，我們者羅列無論何時定要作工他對面的那個孩子正在看着他叫，總沒有什麼關係，叁五分到九點了，等人家來趕出去有什麼用處呢，那個孩子微笑着看一本滑稽刊物裏的笑話，一個傻瓜瞇着々眼看一份報的廣告欄，旁邊一個年輕人搶着讀葛哩語的最後一欄，運煤夫看看他那本褪色背的法國季刊，移動了椅子，拿了書，站起來了，在圖書館的隨石上，他停了一下，翻起外衣領來，有是從細雨裏走開了，他看起來至然是一個平常人，只有他的伙伴—他的相識—才會知道那個在雨裏從這條街走到那條街的人有一種哲學—是一個哲學家，

郭紹虞深得詩人三昧 爲人拘謹不善於講演

他注重嚴格考試，一向不準學生偷看書，抄夾帶，他還主張背誦，他是一個十足的書獃子，提筆能洋洋萬言的寫個不休，但是，講書時却對着黑板一味的寫，一味的呵着他那令人不起美感的調子，學生瞌睡了，學生笑了，甚之學生吶喊起來，他都好像沒有聽見似的，有時他在屋中用功，來客坐了許久，你不招呼他，他眞的就好像看不見似的，

踏着慢吞吞的四方八字步，彷彿留心着一草一木的波動似的，眼不喜歡看人，常常對着自己的鞋子，無論是動的會席上，無論是靜的花園裏，都好像在想着一個不可解的問題，將心寄托在自己的書房似的，這即是燕京園的名教授郭紹虞先生，他和葉聖陶很要好，常在誇奬着他的小說，郭在燕京時，很得學生的信仰，

愛的孩子愛着」，從此訂了交他們開始通了信，福勞貝耳信中說，

『像我這樣奇怪的人是少有的，我有很多理想，但從沒有實行過，使人疑慮我是感情和思想不調和的人，但是我常用奇怪的感情來抑制不秩序的生活，於是調和了肉體的穢汚和精神的潔淨，

喬治桑送了她一張照片，說，

『我也有很多理想，有時自己覺得還是三歲的孩子，可是第二天又覺得是三百歲的老人了，於是我的理想灰暗了，足下有時也覺得是毫無意義地活着麼或者也用輕微的記憶和悲傷的印象來感到幾十世紀的重量嗎我從何處來我往何處去，不是一點也不知道嗎？什麼也做不成

他們兩個人頗有異同的地方，喬治桑是理想家，却多出來，就是男子，也少有，

不懷疑，多樂觀之處，福勞貝耳却是常常覺醒，少實行的能力，傾向悲觀，

並不十分窮，臉子他還過得去，然而却是一心愛戴着無補於事的藝術，不結婚，且不戀愛，等頤和尚似的過的福勞貝耳，不用說已經是一個怪物，但是比之男性這方面，絕端的任心任意，不絕地轉移其愛情，愛了一個又捨開，成了六十歲的老人還爲以濃厚的感情和四十來歲的男子通起信來的喬治桑更可以稱爲一個怪傑了，

有這種生涯的她，被東洋的學者流聽見了是會咋舌的即我們聽見了，恐怕也有點不以爲然罷『愛情而情不專那有這種道理』，我們將如此說，然而，喬治桑之所以爲喬治桑，就因爲她是不顧我們批評的人，愛了就愛了，不愛就不愛了，這種強烈的個性，在東方的女性中找不出來，就是男子，也少有，

肚子裡沒病死不了人

此諺之意義實証肚子之健全乃身體健全之要素但是要肚子健全非消化健全不可要消化健全非大解時行不可苟有便難便秘則血爲之濁胃亦爲之而疲如是雖有山珍海錯且難下咽又爲望其身體健全乎清導丸調和腸胃增進食慾其功之偉早已有口皆碑方君沛霖又其一例也方君寓天津西南角槐友里五號其來書云「鄙人患胃疼症已經多年各藥無效近由友介紹服用清導丸大便通暢食量頓增胃病亦愈眞速效之佳品也」

清導丸導滯平肝盡美盡善各藥房均有出售或直向上海江西路四五一號章慶士醫生藥局購備每瓶七角六瓶三元五角郵費不取

肝火之爲物。肉體方面。引起口臭。精神方面。引起激怒。取厭於人。爲患最大。

平肝方法不一。而其最簡便最神效者。莫如購服第威德潤腸丸。一粒入口。口臭頓除。數粒服下。肝火全消。君如不信。請嘗試之。

價格低廉祇售二角

各大藥房均有出售

滿洲大豆工業

決定於本年八月開辦

每日用豆百噸

滿鐵在寺兒溝新設之大豆酒精抽油工場、既如前報、名爲滿洲大豆工業株式會社資本金百五十萬元業呈批准、決任千秋寬氏爲專務、原擬三月間安置機械完畢、今已延遲至七月始能完成、八月一日開辦、工場建物、現已竣工、七月中設備機械完畢云、自八月起、每日可生產一百公噸、年額三萬公噸、至于製品販賣、由新會社獨立爲之、現在中央試驗所製品、由八月起、均由新會社接辦依新會社之手、歐美經三菱內地經日清製粉辦理、製油一日開辦、工場建物、現已之外、並販賣副產品之製粉云、

盛、行市恢復六圓九角、現在碼頭存貨五萬包、售賣亦盛、又今後之行市因日本內地價較高、故實況尙爲軟調云、

事變以來之日對滿洲投資

總額四億五六千萬元

事變以來、由日本內地向滿洲事業界投資之金額、達四億五、六千萬元、計開如左（六月末）

一、滿鐵投資額、此次滿鐵由內地獲得四億增資、而向滿洲中之實際事業投資額、占其中一億元、

二、銀行團投資額、興業銀行及東亞企業十八行所成立之建國公債、三千萬元

三、關於借款者、經由三井三菱、鮮銀之對滿借款二千萬元、

四、關於特融資金者、鮮銀對滿特融五百萬元、

五、關於其他投資者一億元以上二億五、六千萬元、可謂純事業投資、此外○○○之維持費、約二億元亦爲間接事業界融資之一部、若加算之、總計爲四億五、六千萬元云、

中央銀行最近

發行紙鑄幣額

滿洲中央銀行自康德元年六月十七日至同年月廿三日之最近一週間發行貨幣額數如下

紙幣發行額一〇二、六八五、四三五〇六
準備五九、九三二、六四七〇一
保證四二、七六二、七八〇一三
鑄幣發行額一〇、六四四、四三〇二

救濟江省農村之疲弊

創立金融合作社計畫

（齊齊哈爾二日電）江省自事變後、匪患水災、相繼二年、春耕資金之貸出、知北滿農村之窮狀、非於一般的可以救濟、苟放任之、料有蒙農村經濟上之打擊、省公署、爲圓活農村金融、斡旋中央銀行放款、創立金融合作社、爲鑑脅機關、得中央核准、着手進行、六月廿二日創模範社於克山縣、陸續進行、又本年內尙須開設綏芬拜泉依安及亘其他十數縣云、

中國實業部爲製粉業

擬具救濟辦法

增加進口稅以推廣銷路

減水路運費組推銷機關

（南京訊）中國麵粉業因麥價十日、爲七圓餘、依然落調、其高粉價低落、不能維持成本、同時東北銷路不振營業衰頹、前途已瀕危境、前經砂糖貿易會社之創設、而爲該業公會及中華工業聯合會屢次呈請實部救濟、並條陳治標治本種種辦法、業經實部派員工業司長劉藍弗及商業司長梁上棟先後來滬調查、並與麵粉界會商辦法、玆提工業會據得實部電覆、該部所擬救濟方法其內容爲（一）增加外貨麵粉進口稅（二）請交鐵兩部減輕國貨麵粉水陸運費（三）聯合組織國貨麵粉推銷機關藉以減輕成本推廣出路、並確定市價、關於此項救濟辦法該部已擬具詳細計劃、即將呈請行政院核議云

大連砂糖行情

最近大連市砂糖市況、自七月月初、即超於軟調、六月復大連市砂糖市況、自七月月初、即超於軟調、六月

國府新輸入稅

七月三日實施

（上海二日電）國民政府之改訂輸入新稅率、於二日午後五時、已由上海海關公布、自三日即行實施云、

海城滿洲滑石公司

產生指定販賣機關

舉斯業界統制之實

實業部、以統制滑石事業爲滿洲滑石股份有限公司於海城、復創立滿洲滑石販賣商行於大石橋、爲該公司指定販賣機關、資本金十萬元、由公司與山下義明、西島常助等、共同出資合力組織之、代表者即推山下義明、而西島氏擔任常務責任者、設日本各取引總部於神戶、以池上氏掌管之、大石橋販賣商會、在石橋大街二十號改築事務所、有松本恒信、有田、山下、齋藤等及滿人共八名、住此、神戶事務所爲池上等六名、按滑石事業、已有廿餘年之歷史、其間經幾多曲折、由各機關關係者互讓協定、始得成一圓滑統制機關、其礦區問題、與政府間已立合理的契約、現在出資礦區有七、滿洲國委任礦區十二、更買收採掘中及有採掘可能之四礦區、完全掌握滿洲內之滑石礦區、於事產統制上有相當之確信云

膠東春繭銷路尙旺

（濟南通電）膠東繭汛已過臨朐、本年產額約四萬萬斤、四分一售出、大部分爲日商鈴木購去、餘繭均麕起、益都產額約四十萬斤、大部亦售於日人、價格由一角二三至三角不等、蠶農本年年尙好、臨朐絲業合作社成立四百餘處、建廳令停止組織、再組聯會、一面與民生銀商貸欵問題、一面調查其他產絲份情形、並作具體之整頓

保護經營國內之林業

實業部決定調查森林

實業部鑒於森林爲我國一大實源、研究保護經營之道、但至今對於森林地帶之面積採伐量等、調查難週、難決保護取締之方針、該部林務司、爲解決此憾、在新年度豫算、記入森林航空調查費、不能全部調查竣事、開可調百萬元、對吉黑二省之森林由飛機上爲立體攝影以調查之、第以歲入不足、減豫算爲三十萬元、而本年度遂至查攝取重要部分之影片丟、

北鐵東部線

農作狀況

減收五分或一成乎

（哈爾濱三日電）據滿鐵調查、北滿東部線方面、夏至作況季報爲次、春耕時期氣溫低解冰遲、春耕資金又延緩、故各種耕作之播種比往年約遲一星期、自五月中旬、降雨爲患阻害、伸長、然比去年之缺雨、伸長較好、此後天氣爲無過旱週乾之害、則秋收有望、因耕地荒廢者減少一成至五分之譜、玆分述耕作狀況如下、

（一）大豆、發芽概良好後因降雨、伸長被阻、夏至時莖長如左不甚良好今後天候如順調、則可如平年、每公頃預料可有一〇、二三四公斤內外之收穫、

莖長（單位糎）

上號	一三、二
阿汁河	九、四
一面坡	一〇、六
海林	一〇、一
寧古塔	八、五

（二）高粱、與大豆同、五月中旬後、因陰雨、連續爲患、生育停頓、比平年收穫數當減收百分之五內外、預料每公頃收一、二六七公斤、

莖長（單位糎）

上號	三四、六
阿汁河	三五、八
一面坡	二六、三
海林	二五、四
寧古塔	二七、六

（三）小米、播種後冷涼過濕發芽不充分夏至時、伸長比例年爲遲、今後天候如最適宜、或減一成、每公頃可收一、〇八〇公斤、

莖長（單位糎）

上號	一二、四
阿汁河	一三、五
一面坡	一二、四
海林	一二、九
寧古塔	一四、五

（四）小麥、四月下旬播種後發芽時、生育不良、其後復多濕、莖未伸長及入穗孕期葉之尖端悉有黃色無生氣部分、而有發生赤銹病之虞、

莖長（單位糎）

上號	三九、八
阿汁河	三九、六
一面坡	四一、二
海林	三四、九
寧古塔	三九、七

平年耕作天候及赤銹病發生之如何、只可聽自然、別無他法、如有最良之場合、每公頃可收二九七公斤內外云

臺灣水果輸入

有漸減之傾向

由臺灣輸入之水果、以六月中旬爲最盛、六月十六日入港之第二東洋丸之二萬七百十四筐以後、臺灣原產地之輸出漸次漸退、廿四日入港之中華丸減至一萬二千七十三筐、大汽航行一次、今後些許之水果、或由近海郵船之定期航路輸入云、

萬筐之紀錄、據當業者間之觀測、今後尙能漸次減退、故自本年四月以來之商船大汽之水果直航船、七月後、或必廢止、商船於七月中航行三次、今後僅行一次、

僅九千三百廿三筐、打破一

新製
大王白蘭香皂（白色）
敝廠製造之白蘭香皂頗蒙各界所稱許今爲酬答惠顧起見新製大玉白蘭香皂量重價廉原料純良毫無雜質且有如春之芳香一用能使肌膚變爲柔嫩容顏轉爲艷麗實爲衛生家萬不可一日不備之妙品也
如蒙惠顧尙祈留意一枝蘭花及白蘭監造印請購一試即知言之不謬也
白蘭公司啓
白蘭公司

九福乳白魚肝油
▲孕婦服之　營養得宜　有健全之生產▲中年男女服之　身心俱健
▲乳母服之　乳汁濃厚　乳兒發育迅速▲老年男女服之　任事愉快
▲長成兒童服之　骨肉堅實　康健安全　氣血充盈　精神振作
▲發育男女服之　腦力富强　體格完備
上海九福公司總發行

奉天誠懷南滿洲國總經理
五洲大藥房
自動電話四三七六番

買不着比最好的好
再以請買兜安氏的
謹告大衆
兜安氏領頭　別人家隨後
市之假冒兜安氏馳名藥膏者爲數繁夥是誠奇絕事也凡企圖假冒兜安氏馳名藥膏者殆無不摹倣兜安氏馳名藥膏包裝之顏色及其圖樣然市之值得假冒者亦唯兜安氏馳名藥膏而已蓋在中國出售各種藥膏之中當推兜安氏馳名藥膏爲獨一故假冒者竭力摹倣是則兜安氏馳名藥膏兜安氏馳名藥膏最值購買信有證焉
兜安氏馳名藥膏悉用最上等之藥料製成本公司藥廠作經年科學上之研究費鉅數之金錢始得發明此方故假冒兜安氏馳名藥膏色彩之顏色及圖樣並非難事惟藥質及治療成分則非再能假冒致良者也
試詢貴友必云兜安氏馳名藥膏爲最佳欲購藥膏須購此最佳者幸勿爲假冒貨欺也
兜安氏領頭　別人家隨後
各埠藥房均有出售
上海江西路四八九
臻兜安氏西藥公司
此膏分大盒小盒兩種聽惠顧者選擇
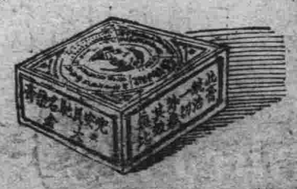
索書券
附奉郵票二分請贈兜安氏靖國健身產（有中西六種錠劑）一種爲榮
姓名
地址

痔瘡仗血唯一聖藥
化痔靈
此藥專治內外痔瘡便血脫肛痔核痔瘻結瘤生管腫痛奇癢男女老幼新久痔漏流膿流水破爛者用外擦此藥內痔便血乾燥等用內服此藥咸奏立桿見影其功如矢中的之效試用包二日量五角八日量每盒一元五角各埠藥房皆出售診療所奉天小南門裡鄭王府胡同
痔瘡專門醫士　李郁生啓
代理處奉天新新。五洲。金城。中西。歐美。隆華。普克德。關東。謙益堂。同芝堂。德源。大生。英美。同德。同生堂。萬國。子岡。實康各藥房。▲大連康德記源祥志雲翔同興元天成永▲吉林中西藥房▲營泰報館大吉棧▲安東益增遠▲朝陽鎮協昌源▲山海關松茂堂▲哈爾濱寶球藥房　招募代理　扣用從豐
新京五洲、義和謙、鄭庭、德慶鉦各藥房

介紹命相　專家郭經九
特指迷津精奇神斷之郭經九對於命相哲理程經世傳經驗二十餘年又得名人指正更得精玄擋骨神相精演奇門飛星測命大批八字已經算過均神奇稱贊絲毫不爽有願知終身興衰請前往一談實前車之明鏡方知不謬深知先生之數學哲理精妙特此介紹也
介紹人　衣瑞亭　吳景三　趙錫甫　金錫九　劉興沛　鄭贊周　李存甫　于繼昌　商麟侯
現寓奉天小南城門外東順城街南
郭經九命館

本店東京日本橋區本町二丁目一番地
滿洲支店大連市山縣通一八二番地
資本金壹億圓【全部收足】
新京三井洋行
辦承目品
糧食及其他豆類、面粉、大豆、油餅類、其他油類、其他石炭類、其他電氣及石炭、其他機械品、其他洋傘、其他化學肥料類、其他食料品、其他藥品、其他雜貨、其他工業材料、其他木材炭、其他生絲、其他報館紙類、其他文具類、其他茶類、其他人造絲、
話電
二三六〇　二三二二　二二二一　二二二三
二四七六三　二二二四　二〇二一　二二二二
二五六〇三　二二二四　二〇六二　二二二二
社員宅所　長井洋三　倉庫室所　賣買所　保險業務所　賣買長　保險庶務課　賣買機械　勸業定期及出納　保險取次滿信

最新發明
歐文併用漢文打字機
裝璜精巧・運用靈便

一架能代三名書記
每分鍾打五十餘字
本公司現有專門打字員待聘如有需用此項人材者請向本公司接洽可也
△說明書國索即寄▽
漢文打字機製造公司
新京出張所
新京富士町四丁目二六
電話三三三八番

將平槽之伊通河水連日霪雨爲災

爲十年來所未有

二日驟漲三日稍退可無虞

附近住民大恐慌

近數日以來、新京市內大雨綿綿勢若傾盆、故一般市民對於本京東廓外之伊通河多慮水患焉、不意數河於七月二日下午四時、忽爾水勢大漲、在南關之永安橋一帶、均已平槽、附近居民、一時大驚、在東大橋一帶則僅差約五寸餘亦將平槽一片汪洋水聲澎湃、狀極

可怖　左右住民均紛紛搬運什物以防萬一、是時往東大橋觀水者、老男婦女、革履攀登、接踵摩肩、達數百衆、威謂水勢兇猛、無不咋舌、顏有增漲之勢、於二日晚已波及直東會館門前、大橋東側之小馬路亦有被淹之一律氾濫、而二道河子新市街竟被水浸入、南關去年築妥之全安橋亦瀕於危險、由橋南赴二道河子街、非乘船不能經過、在橋上向南、一片汪洋、若干之土房、被水包圍、人民多收拾所有向別處避難、其情形殆極淒慘、當地警察署爲防水勢再漲計、已命附近人家、施行防水緊急工作、

危急　沿河除較高處外、淹死者、日以數計、誠十年來未有之水災也、

又本市伊通河大水患、在民國十二年秋季、曾經發現、自五月初一日以來、大雨傾東站一帶完全被淹、至今已越十年、如入伏時節、雨水過勤、則難免有再度發現之勢、

又二道河子分社報告、當地低窪之地、一片汪洋、南關吉林大街、兩小時內水可浸頂、和順鄉之房屋、多被水圍、紛紛遷避、形容悽慘、什物淹沒、房舍倒塌、人畜淹死者、日以數計、誠十年來未有之水災也、

被淹　浸於水中至三日晨六時許水已落下約三寸餘、此後如無大雨水勢可望平靜、否則難免有大水災之虞云、

(又訊)本年雨水過勤、自舊曆四月月中、即不斷降雨、而自五月初一日以來、大雨傾盆、又不下十餘次、非特新京爲然、即伊通等縣亦莫不如是、因是新京東南郊之伊通河、因上流水勢旺暢、中下流年久失修、河身淤淺、水流至城南一帶、遂有氾濫之事發生、自三十一日陸續增水、至二日下午二時後、已然出槽、下午四時、形勢

水災之中片片

新京南關吉林大街、係交通孔道、二日十時前尚平闊可行、至十二時即深可數尺、入市求學之學生、臨立邊岸不得返家、行人之不得過渡者、人山人海、倉卒之中、無處尋覓船隻、有用秫稭作底上複木板、以渡行人者、有用大車作底以板作面、以營生業者、渡資二分、片時漲至數角、蓋人心恐慌急欲知悉家中事故、不惜先渡爲快也、一時利市三倍、紛紛効尤、至無錢坐船必須涉水者男女如蟻、騎馬者馬仰人翻、御車者車馬漂搖、御者無術、任其漂流、娶妻者去時無水、歸來無路、掩旗息鼓、以蠟作舟、不撈而推、至相負背者、尤復滑稽可笑、某婦人心中惶急將懷抱之四歲少女、放諸橋沿、以資挽救而備負女涉水、失神間、孩童自丈餘之石上墜入河中、眞乃可泣之事、

窰業受損　又、沿岸一帶、磚窰頗多、所存磚坯土堆、俱是懷水物品、不料被沖淩一空、貧者窰業失時、富者破產敗家、惟二道溝東、軍用路線北邊東發窰、執事人高金山、由

通匪惡漢！

張某已在城內被捕

在城堡管內與匪賊通謀之二日午後一時、派員逮捕、據云張曾供給匪首天帮槍彈、張福寬(河北人、四〇歲)一日後來新京、投宿城內東三馬路立發客棧、被警察探知、子藥、此外餘罪尚多、目下正調查中、

組織蒙旗聯合會

開第一回準備會

新京南關吉林大街、係交通孔道、二日十時前尚平闊可行、至十二時即深可數尺、入市求學之學生、臨立邊岸不得返家、行人之不得過渡者、人山人海、倉卒之中、無處尋覓船隻、有用秫稭作底上複木板、以渡行人者、有用大車作底以板作面、以營生業者、渡資二分、片時漲至數角、蓋人心恐慌急欲知悉家中事故、不惜先渡爲快也、一時利市三倍、紛紛効尤、至無錢坐船必須涉水者男女如蟻、騎馬者馬仰人翻、御車者車馬漂搖、御者無術、任其漂流、娶妻者去時無水、歸來無路、掩旗息鼓、以蠟作舟、不撈而推、至相負背者、尤復滑稽可笑、某婦人心中惶急將懷抱之四歲少女、放諸橋沿、以資挽救而備負女涉水、失神間、孩童自丈餘之石上墜入河中、眞乃可泣之事、

窰業受損　又、沿岸一帶、磚窰頗多、所存磚坯土堆、俱是懷水物品、不料被沖淩一空、貧者窰業失時、富者破產敗家、惟二道溝東、軍用路線北邊東發窰、執事人高金山、由

協和會熱河蒙古王族聯合會、公署之蒙族科、受個別之指導、與縣公署無何等連絡、爲併行的存在事實上未立於十四旗爲政治的組織、由省和會特俟熱河駐在委員永江指令下、

關於其代表者機關蒙旗聯合會之組織化、至開第一回準備會時發表、出席蒙古王侯如下、

一、目的、

爲謀新京一般市民、防空思想之普及、實行防空之講演、放映電影及貼宣傳單、

滿洲國防空協會新京支部、爲提醒一般市民、防空知識之向上、俾資防空事務之發展、於上月卅日、曾開備會議、並議定七月四日爲防空節一事、業誌前日本報、茲將該會新京支部、於七月四日、舉行防空節之目的及各種行事、已經規定、爰探誌如下、

二、實施要領、

甲、講演及電影、

講演與電影、爲互相關連事項、對於日人方面及滿人方面講師及會場均有區別、並對學生與其關係者及一般官民有志者、亦各按區別行之、

乙、公開講演電影會、

對於一般民衆、不分日滿、爲擴大觀覽起見、在西公園忠魂碑前行之、

三、實施防空節講演映畫、

滿人側、四日午後一時、在新京戲院、限一般學生之參加、

四日午後四時、在新京戲院、限一般官民有力者之參加、

日人側、四日午前十時、在商業學校、限一般學生之參加、

四日午後二時在商業學校、限一般官民有力者之參加、

公開、四日午後八時在西公園限一般民衆之參加、

滿洲里國境方面

惡宣傳謠言四起

最近滿洲里國境方面、謠言四起、謂七月一日爲期、赤系對日滿開戰、探其根據如左、

一、最近營口大連各地俄商營業衰微、多回本國、

二、海拉爾蘇領事館員眷屬回國(似爲夏期休息)

三、北鐵節減經費、淘汰六七十名老朽而去、

四、極東蘇聯軍隊定期演習、集中兵力於國境方面、

藉此大事惡宣傳、日滿機關

興安軍官學校開校式

學生均蒙古優秀青年

校長訓話爲國努力

(鄭家屯二日電)興安軍官學校、於一日午前十一時半、在本地滿鐵公所內之臨時校舍、舉行開校式、第一次學生、均選內蒙古十七歲至廿二歲青年之優秀者、巴校長有所訓話、即日開課、二年畢業、第一年普通教育、第二年軍事及實務教育、畢業後爲各人自已蒙古民族之指導者、茲校有下永最高顧問等教職員、參加日本幼年士官兩校教育方針、又設研究資料部、爲將來之根據、其方面亦樂獨自之立場、校長興安南省警備軍司令官巴特瑪拉佈坦氏訓談如左、

本日爲值本校開校慶晨、不肖淺學無能、濫竽校長之託、

皇帝陛下之鴻恩、下賴顧問教官等之努力、得有今日

平奉炸車事件

似爲共黨陰謀

(錦州二日電)關於炸車事件中日兩當局、現在努力搜索犯人、據山海關某處於二日所得消息、該嫌疑者似北平東北大學共產黨系陰謀團之袁文凱、金鼎、劉韓等、中國陰謀團之目的、在破壞中日親善、潰滅中央政府、故有今次之舉云、

敖漢南旗　(王)德色賴托布
同左旗　(代)鮑風鳴
同右旗　(王)噶拉倉札布
(代)于海峰
翁牛特左旗(王)拉沁旺楚克
同右旗　(代)楊俊生
吐默特右旗(代)委員長和
詩閣都仍

救援羅子溝之部隊

已得完全聯絡

(延吉二日電)延吉警備司令尉操縱之〇〇飛機掩護、同日午後九時抵羅子溝得與聞營長取完全之聯絡、又被匪包圍七晝夜之石頭河子第四連、燒却食糧、以肉彈殺突破包圍、三十日午後安抵羅子溝矣、

興京縣城內

匪賊襲英牧師

(奉天二日電)二日午前三時有紅軍先鋒隊、襲擊興京縣城內英人宣教師之住宅、杉浦警部補以下全員與滿洲國側警察隊協力擊退、得免於難、同地外國住民、均戰戰兢兢、竟有準備避難者、滿日官憲、正嚴行警戒云、

延吉警察廳長

梁學貴離京回任

延吉警察廳長梁尊一氏、坐鎮延邊、成績昭著、此次吉林省當局、命其兼任警務局長、梁氏爲謝委並報告治安於前日來京、住新京旅社、於一日面謁熙省長、當蒙省長獎勵有嘉、訓示一番後、梁氏於二日午車返回任地、

福民獎券成績良好

第三次抽籤得幸運者

得彩者已陸續分別證明

財政部發行福民獎券以來、第一二三次、成績良好、新年度發行此券主旨、以之暫充全國十處設診療所之費、目下民政部衛生司、正選設所地點、前月十四日抽籤、其得彩之多者如左、

△頭彩(一萬圓(三九三五五號、甲組(奉天代賣人)奉天關東軍之小使、年十九歲、在開彩之前一日即十三日將獎券買入、乙組(新京代賣人)奉天滿洲國警備隊員澤野某氏、年三十歲、該氏因秩父宮殿下來京警備而來新京、買得獎券、

△二彩(三千圓)四〇〇六四號、甲組(哈爾濱傳家甸代賣人)某氏年四十歲、乙組(新京老天合代賣)新京某店員(年三十歲)

△三彩(一千圓)四〇一三一號甲組(齊々哈爾黃盛德代買)被服廠、一滿人職工得去、乙組、奉天當選者不明、

滿洲里國境附近

蘇聯軍行夜間演習

(滿洲里二日電)赤系分子之暴動工作等謠言四起、滿洲里夜半零時許、突然國境暗空、數發空砲、轟然而起、滿洲里街、寂然無聲、然無何事故、傳說乃國境附近赤軍之夜間演習也云、

義勇奉公

奇特女子之行爲

血書予憲兵分隊

恨非男子不能前往戰綫

何謂『義勇奉公』蓋日本兩妙齡女子、血書白布、贈予憲兵分隊之四字也、一日午後七時許、有兩青年女子、訪附屬地憲兵分隊、贈以白布包一、又置一函、默然而去、隊員詢之、僅答曰、

以此贈士兵予一名刺、上書大郎府大和町青木醫院內山本月江、解以血大書『義勇奉公』四字之包視之、即長三尺之白布、頭巾十六條、印有新京神社繼符者、書中云、

以女故、不得立戰場、慙甚代書附金二元另有詳書、茲略譯如次、

今日生活之樂、諸君所賜金加入國防費、第思何以生爲女身、不得立戰線、恨々、前事纏身、茲甫自由、特此訪贈、願諸君大舊神威、守第一線、爲國干城云云、

蘇聯赤系分子之

暴動工作全貌

(海拉爾三日電)綜合探聞諸情報、可駭之赤系分子之暴動工作全貌如左、

一、利用嫩江洪水期、炸燬江鐵橋、

一、達賴諾爾(滿洲里)煤礦諸工作、

一、蓬貝加爾鐵道從業員戰鬪義務隊、北鐵青年共產黨及沿線在國赤衛軍之積極活動、

赤黨策畫流言

充滿了滿洲里一帶

(滿洲里一日電)最近北鐵赤系俄人間有『不出數日必有事故發生』之流言、沿線住民異常不安、上月末有海拉爾滿洲里各站長及在哈之後任十八日、行於東一條通、因形跡可疑、被新京署岩田刑事逮捕、至一日夜、供出可驚之犯行如左、

本人無職業、犯罪案中、如本年二月、在四條通、冒充刑事、檢察行人祝町雜貨商裕豐源任香陸、帶入橫街、檢察身體、察其所携現欵千元而走、自去年四月、至本年三月、在一年中、以同機手段、屢作犯罪行爲云、

冒充刑事

刦錢而逃

崑鴻鈞、年卅歲、於六月二

謀地方之治安將設

義務制自衛團

興安南分省僻地施行

興安南分省、裁減不必要之各族自衛團、已詳前報、茲當局鑑於各僻仍蒙匪禍、乃計畫以設無餉義務制自衛團之代之、編成概要如左、

一、前自衛團之武器、乃鄉民者、由治安維持會收買、

二、馬匹馬具、由團員自費準備、

三、團員爲義務的、平時營私業、有事時出而討伐維持治安、

四、無薪餉云、

給新自衛團公用、

鄧鐵梅頓悔前非

勸告部下歸順我國

(奉天一日電)前被奉天省警匪賊巨魁鄧鐵梅、目下曾在警備司令部審訊中、但鄧鐵梅現追悔前非、曾印勸告狀懇託警備司令部、送寄其部下、勸告歸降滿洲國云、

三輪麵包舖夥計

携欵逃走

上月廿九日東二條通五六三輪麵包舖藤井忠商店集金員今村昊、由顧客取得二百圓潛行逃走、二日午前一時餘適往咖啡赤玉處、由新京署井上刑事捕獲、訊問結果、犯人自白生於東京、前曾犯罪一次云、

日商工省技師

佐藤山本來京

日本商工省技師、佐藤筌太郎、事務官山本高行二氏、爲視察滿鮮經濟事情、視察大連營口鞍山奉天興昭和製鋼所、東亞煙草等場、八日到新京、視察哈爾濱、吉林公主嶺各方面、廿一日離京經朝鮮而就歸國之途云、

歐亞連絡國際列車

悞三十六小時爲從來所未有

(海拉爾二日電)一日夕刻應時稀有之大遲誤、此係自滿洲里運絡由薩貝加爾線來、其遲誤原因尚在不明云、

蘇聯軍行夜間演習

直通列車

搭載郵便物

(天津一日電)向附屬地並關東州日本內地遞送之郵便物由直通列車向滿洲直接輸送、其至天津間之郵便、收納於列車內者、已達數十件云、

對薩爾瓦多國之天災

我國組織救濟委員會

△副委員長　中央銀行總裁榮厚

△委員　阪谷總務廳次長、葆民政部次長、洪財政部次長、許文教部次長、依田興安總署次長、神尾秘書處長、黃民政部地方司長、久米奉天省公署總務廳長、三浦吉林省公署總務廳長、永井黑龍江省公署總務廳長、中野熱河省公署總務廳長、樋口北滿特別區公署總務處長、金新京特別市長、呂哈爾濱特別市長、

△幹事長呂外交部通商司長

△幹事　上野總務廳總務科長、田中外交部庶務科長、

咖啡館失盜

丟失千二百餘元

新京東一條通富士咖啡館、於二日午前一時許、經侍女繁子入廁、過主人屋、見門開而物件散亂、報之在樓下主人高田秀利氏、主人、忙往視、已失國幣金票參置之手提鐵箱、內儲約千二百餘元、急報新京警署、司法係以若至主人屋、須通過侍女住屋兩間、則賊非外人可知、已拘內部精通者二三嫌疑人、調查審訊中、正犯何人、當未判明云、

外蒙共和國十周年

首都庫倫行紀念祭典

蘇俄加拉罕由莫司科出席

(莫斯科一日電)七月十一日爲外蒙古共和國十周年記念日、將於庫倫舉行盛大之記念祭、蘇聯派最近任命爲駐土爾其大使之加拉罕氏爲首席代表、加氏等於二日由莫斯科啓程赴外蒙云、

廣播電

七月四日

新京放送局放送順序

午前六時〇分廣播體操東京

午前八時五分經濟市況東京

新京午前十時三〇分新聞

午前十時三〇分經濟市況東京

午前十時五九分時報、唱片(滿語)

新京午前一一時三〇分新聞(滿語)

新京午前一一時四〇分新聞經濟市況(東京)

新京午後〇時〇五分經濟市況(由奉天日滿兩語)

新京午後〇時三分演藝唱片(滿語)

新京午後一時〇分演藝(滿)

運香班　彩鳳

午後二時五〇分　經濟市況

新聞(東京)

新京午後三時二〇分新聞(日滿兩語)

新京午後三時三〇分經濟市況(奉天、滿日兩語)

午後四時三〇分新聞(滿語)

午後四時四〇分新聞(鮮語)

午後四時五〇分新聞(英語)

新京午後五時〇分兒童時間(東京)

午後五時三分時事解說(滿)

新京午後五時三五分節目預報氣象預報(滿語)

午後六時〇分新聞(東京)

新京午後六時二〇分滿洲語講座　講師　高宮盛逸

新京午後六時四〇分日本語講座　講師　植松金枝

午後七時〇分漫談(大阪)

非常時　花月亭九里丸

午後七時三〇分尺八(東京)

荒木古里

新京午後七時四五分連續放送劇(東京)

巖窟王(第四回)、物語

午後八時三分新聞時報東京

新京午後八時四五分新聞氣象預報(滿語)

午後九時〇分演藝(滿)

達仁堂樂家老藥舖開幕露佈

我樂氏自明永樂年由四明遷移北京世以醫名迨清初先四世祖尊育公供職太醫院博覽羣書得秘方尤夥至五世祖梧岡公乃於康熙壬午年開設同仁堂藥肆於都門并供奉御藥房一切御用藥品垂三百年所有丸散膏丹久爲朝野所推許嗣以世界昌明交通便利聲譽日遠供不應求達仁迺仰承祖訓於各通都大邑開設達仁堂分號以應社會之需求並親歷南北各省熟審氣候之各異詳查物質之精粗又將歷生精研之所得秘製良藥多種凡曾經服用者莫不交相贊美稱道其詳至於選擇藥料則唯求眞實而不惜巨資虔修方劑則悉本家傳而毫無憑藉心存利濟遑敢宣傳責在功效立辨眞僞茲值新京分號開幕伊始略陳梗概尙祈各界士媛惠然光顧保生延年同躋壽域是則爲達仁所馨香而祝禱者也

新京南大街東三道街口路東

達仁堂主人樂達仁謹啓

鴻興金店西號

開幕先聲

本店雅製金銀首飾
白翡翠石寶石
喜金鑽各樣器具
慶禮品樣精緻
成高足花
色

地址奉天城內中街路北西頭　滿洲電話二八一七

東號奉天城內中街路北　滿洲電話三九二一　日長電話三六八八　電報掛號四四四〇

總號哈濱道外頭二道街路北　滿洲電話二五三三　電報掛號二五三三

支號哈濱道外正陽大街西首路北　滿洲電話二九一四

奉天日語學院主催

夏期日語講習會招生

開學　七月十六日開始講習

免收學費

報名　自即日起至開學日爲止

校址　奉天大北邊門外無綫電台前

另有詳細簡章函索附郵一分

自七月五日至七月十五日

本年特選最適于贈答送禮物品種類甚多均已到齊

請往新京百貨店購用

對于買貨諸位並贈有有興味之獎品券(概無空籤)

中元大賣出

一等　金五十元　(商品券)　一張
二等　金三十元　同　二張
三等　金十元　同　三張
四等　金五元　同　十五張
五等　金三元　同　三十張
六等　金一元　(相當品)　五十張
七等　金五角　同　二百張
以下無空籤

每買貨三元者贈獎券一張買五角去贈補助券一張(補助券六張與本券同樣通用)

兌換獎券限于賣出期間(獎券即時兌換)如有顧用甚便利之商品券者請往

日本橋通

新京百貨店　電話三一六一番

大阪商船定期航行

●開往門司神戶大阪
□此船有等級▲此船經由廣島 開往上午十時

●開往天津（到塘沽止）
第一東洋丸 七月 九日
隆高雄 下午三時開
福建丸 七月 五日
●船票發售 滿鐵沿線各站及各埠日本國際觀光局

●開往上海福洲基
□他古瑪丸 七月 四日
烏蘇里丸 七月 五日
貝格蘭丸 七月 六日
夏德露丸 七月 八日
扶桑丸 七月 十日
▲香港丸 七月 十二日
他古瑪丸 七月十四日
烏拉爾丸 七月十三日
哈爾濱丸 七月十二日
七月十六日

車船連運票（往復票觀光車減二成輪船減一成通用期限兩個月）大連門司神戶間輪船票（買往復票返程票價可減二成通用期限叁個月）發售
●專屬貨物代辦處
各地國際運輸會社
大阪商船株式會社
大連支店（電話四一三七）
奉天出張所（電話四〇八九）
新京出張所（電話三一六）

日本郵船定期航行

●開往漢堡倫敦羅特丹 七月十四日
●但馬丸 七月 八日
●開李浦 七月 八日
遠蛙丸

近海郵船定期航行

●開往長崎 七月 十五日
●開往千歲丸 六月 日
●開往天津 七月 五日
淡路丸 七月二十日
●開橫濱 七月 五日
勝浦丸 七月二十日

河波共同汽船定期航行

●開往芝罘威海衛仁川下午 七月 九日
●開往芝罘、青島 七月 六日
第十六共同丸
●開往仁川 長山丸 七月十四日
路會社代辦山東鐵路及朝日鐵本辦理各種運動一切事務
阿波共同汽船會社
大連市山縣通電話五一〇〇

大連汽船定期航行

●開往青島上海 大連丸 七月 四日
●開往奉天 天丸 七月 七日
●開往長崎基隆高雄 七月 四日
●開往山東新泻 木敦賀（載客） 七月 六日
●開往河南河北 丸 七月十六日
●開往大阪神戶 七月 四日
●龍鳳丸 七月 四日
●開往營口 河南丸 七月 四日
大連市山縣通
大連汽船株式會社
電話七一三一番
日本國際觀光局中國旅行社

日本郵船定期航行

●開往青島仁川 七月 六日
會寧丸
●開往仁川博多長崎鹿兒島 三角錦江丸 七月 三日
前記輪船出口時 七月 因天候

朝鮮關係或有更變
朝鮮鐵路以及本行輪船經過各口可裝與滿鐵連絡之貨物※有上記記號者純係貨物不售客票並可及航海路項連絡提單代賣海運業務
朝鮮郵船株式會社
大連代理店近海郵船株式會社
理店大連市山縣通一八一日本郵船會社大連出張所
電話三七三九、六七一二番
深屬貨物代辦處船票代賣處
丸二商會電話四二四六番
各地之日本國際觀光局

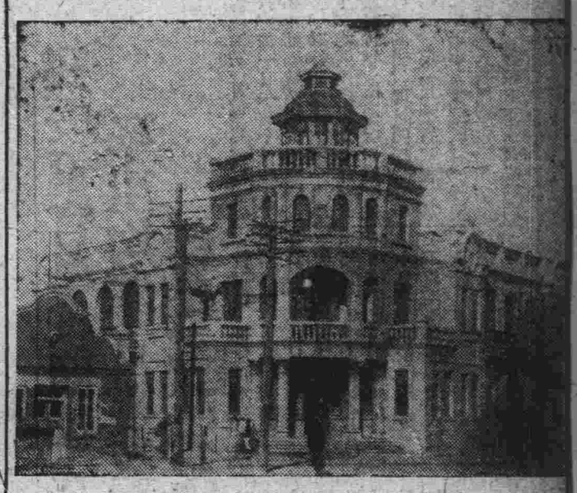

奉天外國語學院招生

日語專修科
初等科——一百名
（初等科修業半年者直入高等科）
高等科——五十名

本院之教授較他校成功迅速於一年期內前半年熱心授以初等日本語讀本日語文法及普通應用之會話後半年改爲高等科授以高等實用之日文及會話與尺牘

開學八月一日

總院址 奉天工業區一馬路一號

奉天首創第一家 飲和汽水公司

啓者本公司所製各種汽水無不盡善盡美總與人生身體有益爲準凡飲本公司汽水定能腹內積滯頓消精神爽快大與衛生有益每至夏令人人必須之消暑品也在東西洋諸國不僅於夏令飲用即春秋冬三季每於飲後並飲酒之時無不加服汽水以助消化之力考查汽水性質關於人身至重苟不講求完備潦草從事殊不知於生命大有關碍本公司特聘上等名師專心精製各種汽水不獨愼重水色加工製造且各種材料充豐以致氣味純厚馨香適口其他各種汽水莫能與本公司汽水抗橫者也務望各界人士認明本公司

✡商標及瓶蓋上字樣庶不致誤購諸君嘗試方知本公司所言之不謬也

瀋陽 大北關火神廟胡同
飲和汽水公司謹啓
滿電話三九二七號

家庭常備 旅行必携 阿路寶士藥皂

理想香皂之品質純良固不待言惟香皂一物足稱爲第一條件者如謂香皂之功用僅指去污滌淨兩作用便可滿意則我儕處此複雜社會之現代生活未免令人殊感寂寥也今進一步言之茲有香皂一塊能將肉眼所得見之垢污洗滌淨盡同時能將肉眼所不得見之微菌或病毒行殺菌消毒並又根據因皮膚組織之藥化學作用更能保護皮膚美化肌色苟如是可謂爲最新現代之理想香皂也實無疑義矣我阿路寶士藥皂依此理想兩字之意義而證明實物敢推稱乃完全世界獨一之理想藥皂非過言也

阿路寶士藥皂歷蒙傳染病研究所並衛生試驗及日本醫學界諸大家實驗證明證實不已阿路寶士藥皂非有如石炭酸昇汞之劇藥存在故家庭用之安心無患

阿路寶士藥皂其質地到底不許他人追隨最高級之純粹香皂且萬非他人所能企及之本社獨特之設備化學操作以數種特殊藥劑配合而成帶有洗淨・殺菌・消毒之外三作用之外具備消炎・止痛・吸收・收斂四作用此等作用綜合對於皮膚組織有效「治痊病患部」並能將皮膚養潤之美化之大有卓効

阿路寶士藥皂之功効及便益
俗云病從口入但傳染病俱由不潔之指尖入口是故兒童大人外出歸時務宜用阿路寶士藥皂洗手爲要
阿路寶士藥皂日常用之則我儕並通所注意難及之傷處侵入之微菌得於不知不覺間豫防之按照新學說堪以證明由皮膚微傷傳染鵝菌疫等症
剪髮後洗頭剃面及頸部時使用阿路寶士藥皂自無因剃刀之傷損化膿或患丹毒之虞
登山或來往原野夏季蚊多時搽用阿路寶士藥皂則不受蚊虫之之針刺亦能豫防瘧病之發生
水陸運動後之浴身擦用阿路寶士藥皂香皂內配合之某種藥劑浸透皮膚作用筋肉能使促進疲勞恢復
夏季炎陽烈暑時用阿路寶士藥皂水浴則覺涼味滿身價廉而極簡單之涼浴也阿路寶士藥皂用於廚房能爲食器之消毒保廚房之衛生

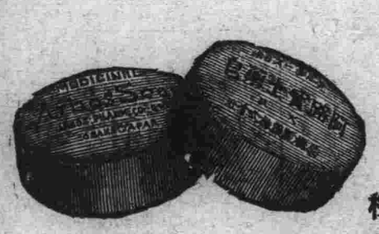

樟腦質之藥皂

主効
肉刺・毒瘡・黃皮瘡
疥瘡・癬・疳瘡・頭瘡
陰瘡・汗疹・頑癬等
一般皮膚病一切・皮膚乾粗・膿瘡・皮膚糜爛
刀剃破損等之美容保護
切傷・擦傷・蟻傷・爪傷
鞋傷・股部擦傷・擦過傷
肛門之痒痛・糜爛烈傷
陰部之痒痛・糜爛烈傷
其餘跳蚤・蚊・虻・蜂之刺咬等外傷一切

阿路寶士藥皂總行
大阪府堺市 鬲橋製藥株式會社
滿洲總經理 大連浪速町 日本賣藥會社
奉天加茂町 日本賣藥會社

ARBOS

責任治淋藥 米亞潤兒

精力增進防止早洩健腦
保証 神藥 內服 桃夢（譯藥名）
性百貨店藥品代理店如下
奉天加茂町一六 木村洋行
新京富士町二丁目 密庫泥（ミクニ）澡塘左近 性百貨店
●函索詳細章付日郵票三分即寄

女年六十男年廿五

恢復健康其道無異

廣東潮安潭江市大和號彭紹青太夫人現年六十廣州十八甫德源號總理公子方祥元先生現年廿五兩人年事殊懸而今日得享健康之幸福皆由服用韋廉士醫生紅色補丸足見此天下馳名補血健腦聖藥具去病强身之良效矣

彭紹青君之太夫人

老太之事實

頭疼暈眩心痛告愈少年精力復原

彭君紹青書云「家母年逾六旬常患心氣痛頭痛頭暈等症百法治療旋愈旋發終難斷根精神日敗體質日衰一日因見報載韋廉士醫生紅色補丸之功效決試投之兩週後覺得大瘥又服幾瓶竟全痊愈自是家母體强神旺精力有如年少謹此略陳以表謝意云爾」

方祥元君玉照

少年之事實

記憶精神進步全體康健重豎根基

方君祥元書云「鄙年廿二即入商界體雖素强而因勞神過度竟漸衰弱記憶不佳精神恍惚各藥無效乃從友人介紹試服韋廉士醫生紅色補丸服畢數瓶即見良效身體漸佳腦力漸好無何記憶亦復强健一切康壯如恒足見此丸眞補血腦之無上神品也」

韋廉士醫生紅色補丸爲治療血虧腦弱各項疾病無上上品已歷五十餘年男女老少一例適用

各藥房均有出售或直向上海江西路四五一號韋廉士醫生藥局購備每瓶一元五角六瓶八元郵費不取

現代小孩無須再患出牙痛苦

現代小孩眞是造化父母茲磨難在備用嬰孩自己藥片之家均一掃而清之此藥片治理小兒出牙各症其效如神而其所以神効者却又過清其內臟調其腸胃而已絕對不含絲毫麻醉有損之藥物如其他所謂安神藥者蓋其成分完全純潔無害功力平穩天然也廣東汕頭整理招商局委員洪岡先生來書云「長男惠章前因出牙困難致成熱症且兼脾道結滯無常屢藥無効乃試投嬰孩自己藥片隨見脾平熱退自是遂復其固有之康强矣實深可感特此函謝」嬰孩自己藥片各藥房皆有出售或直向上海江西路四五一號韋廉士醫生藥局函購每瓶七角六瓶三元五角郵費不取

白牙固齒的工作第一

丹江牌牙粉

口術 睦生

試將仁丹牙粉用過一次其餘牙粉全不能用矣

此兩白語眞愛用家的口頭禪
荷蒙讚許 事實當然
品質、香味均隨科學的無窮進步
超等、優等、斷乎精良無比

必請！用此牙粉於每日
爽明清晨 燈明寂夜
行口腔工作立成
鐵石固牙 珍珠美齒

朝
健牙、美齒
清晨之書
超等牙粉

晚
虫牙可畏就床些
宜用此藥效牙粉
預防發生

（昭和八年三月二十二日第三種郵便物認可 政政特准掛號認爲（新聞紙類））

大同報

本報前月四日起一九三一年
發行人 王希哲
編輯人 富彭年
印刷人 賈澤民
社址 新京東六馬路
電話（本社編輯部二七一四 發行部二九九五 印刷工場四七二五）
報費（一份國幣五分 一個月國幣壹元 外埠郵費在外）
廣告費（二行（五號字十三字）一日壹元 幾號地位加倍 期另議）

德國軍政商三方活躍
在華勢力復興
任國府軍事顧問者近百人
對中華一般貿易逐年激增
新任駐滬總領事將更從政治上大活動

（上海電）德國自希脫拉執政以來、國勢蒸蒸日上、其東方政策之推進、引起各方之深切注目、去春齊克特將軍來華就任蔣介石氏軍事顧問布脫拉政府又派敏腕家克利比爾中佐來華就任駐滬總領事、積極試行那李斯外交、希圖恢復其歐戰以前之在蒙優勢的地位、齊克特對軍現居南昌行營、起草國防計劃受齊將軍指揮在中央軍除內活動之德國軍事顧問現有八十四人、多係希脫拉主義者久任蔣氏顧問職之邊錢將軍爲希脫拉國社黨運動之指導人物現乃指導蔣氏麾下之藍衣社、在今日蔣氏帷幄之中握有領導權者、實係此輩人物、近年中央軍當局向德訂購大批兵器、著名之德國克拉維季軍器製造公司近乃設其經理、於四川路乘洋行樓上、販賣各種軍械、以獲巨利、德國重工業品對華輸出之猛增、亦係德人對華活動之重大成果、其他德國對蒙一般貿易之逐年激增、中德合辦各種工廠之交涉以及航空事業之擴充、均爲德國在華勢復興之明證、新任駐滬總領事克利比爾氏之活躍尤堪注目也、

調零之徐州
經濟畸形特別發展
旅館浴塘獨發達
旅館商欺騙陌生人
浴塘談心代替茶樓

【徐州通訊】徐州百業凋敝惟旅館與浴塘兩業甚爲可觀、經營是業者均非正式商人、大多爲無業份子或失職軍官藉此得以優遊終身、社會方面亦公認此兩業爲閑散所在故其黑幕重重、笑話百出、茲據調查兩業近況、以告讀者、

旅館黑幕　徐埠在有清時代、本無正式旅店、僅城內有客棧幾處、俗呼爲「下人店」、迨津隴兩路暢通以來、營是業者以爲有利可圖、乃風起雲湧、拚命建造大旅館、直魯軍據徐時各旅館皆獲利極豐、年來地方平靖、旅館營業雖較以往爲遜然尤比其他各業爲佳、統計全徐一帶尚有大小旅館五十餘家、以東關車站特多、一般較大旅館如花園飯店、迎賓旅社新旅社等尚能安份營業、規模亦大致可觀、其餘中小客棧、受資本影響大施其欺騙技倆、往往當南北客車到徐站時、各派茶房兜攬顧客、名曰「接客」、接得客人後、小住數日、非至將客人之欵搜括淨盡而後止、尤其對於外籍投宿之女客、旅館中人或則姦宿、或則誘惑拐賣、若代客購買車票、則將欵吞沒、等等情形不一而足、客謂旅館如黑店、茶房類綁票、對此項野鷄旅館言之、信非虛語、餘如左旅館中吸食鴉片、招妓宿娼、聚賭抽頭、則更屬家常便飯矣

浴塘林立　徐城浴塘者亦所不惜、地痞流氓無所事是、每遇嚴冬大熱則饋日睡處塘中、度其清閑生活、因此地向無茶樓、故逢知己撫綏週身、付資多至三五角每遇客至、多圍繞身旁、爭相擦背、更有一般人多喜其踏背、則更屬家常便飯矣最多、城廂內外不下二十餘家較大者爲滄浪池、陽春池青蓮閣等、營業以冬令爲注夏令次之、春秋平平、其價目有貴者每人不出三角、而其他開銷則超過浴資甚多、每塘中約分官座普通兩種、茲一人若入官座沐浴非一元不可、闊紳人們每至一處茶房招待甚殷、平民入浴、茶房必須另眼看待、最可惡者則爲擦背學擦背者多係年約十餘歲至二十歲、中年男子亦所不惜、地痞流氓無所睡處塘中、度其清生活、因此地向無茶樓、故逢知己撫綏週身、付資多至三五角者亦所不惜、地痞流氓無所事是、每遇嚴冬大熱則饋日睡處塘中、度其清閑生活、因此地向無茶樓、故逢知己

開封演習防空
假設敵機侵入投彈

【開封電】汴市舉行城郊防空大演習、假設敵機天廚號由開封對空飛來觀哨、即以電話報告此間驅逐機、經十餘分抗戰、假設空軍被迫、敵機侵入上空投炸彈毒彈及燃燒彈、全市警察救護隊救火隊一律於事先分佈各處至時緊急出動救護並維持秩序、高射砲及高射機槍及步槍各隊於敵機低飛時迎空射擊、卒將敵機擊傷、向東逃竄、驅逐機復跟踪追擊、

冀南三縣黃災
農貸基金籌定
共籌現欵二十萬元
已由委員分頭勸募

【北平訊】舉辦黃災三縣農民貸欵、業經組織委員會、推定委員魏鑑、魯穆庭、胡源匯雍劍秋、王鳳鳴、唐宗郭、田家鼐等籌備進行、基金總額、已議定三十萬元、籌集之法、除唐委員担任募二萬元、省賑務會撥欵二萬元外、下餘二十六萬元、則推雍委員向中國、交通、中南金城、聯義、豫大、農工各銀行、唐委員代表倉慶藏、向河北省銀行、分別接洽設法籌定借先借墊、昨經雍俞二氏別商洽結果、各銀行倉以斯舉、乃爲當前救災澈底辦法、既可補助農村建設、且基金仍復存在、以有數之欵項、辦無量之事業、故均極表贊同、已充聯合担任全國大賑委員會、負責辦理、設一後方災民收容所、籌款辦理、

江西樂平災民收容所
被赤匪襲擊
川中殘匪潰竄陝南

【南昌電】省賑務會於樂平業埠街、設一後方災民收容所、籌款辦理、往提押、不日將解送南昌行營訊辦、

黃慕松電藏方
表示對藏政策
以宗教推動政治

【成都通訊】中國特派入藏致祭達賴專使黃慕松、自前日由雅安偕同西康屯殖總司令唐英、康藏和平專使余儒海等入康後、此間川康邊防總部、接康定來電、黃唐等已於先日、安抵康定、康定各機關及漢夷民行、舉行盛大之歡迎會、頃據川康邊防總部某君談、黃氏此次入藏、原擬邀海而南、取道印度、其所以終於決定取道川康者、蓋以康藏糾紛、久未解決、中央注意西陲邊防、康藏糾紛之意見、係以劃清康藏界限爲前提、至於康藏須以何地爲界、問題頗爲複雜、聚訟紛紜、莫衷一是、近人且有專書討論之（如任強之西康圖經境域篇）、

雙方劃界意見　而劉文輝之意見、則主張康藏界、最低限度亦須劃至昌都塘、如此項問題、能獲一適當解決、其他如恢復大金寺問題、安撫大金娃問題、俱不難迎刃而解、聞黃氏亦頗韙其說、但藏方理想之界址、則與此大相懸殊、過去提出之邛崍山脈及鑪定鐵橋、且不必論即近年主張之泰寧寺、與目前嫌達會議瓊護代本向姜郁文所提出之漢軍須撤至絨壩岔、其相去亦不可以道里計、恐難有黃氏調和其間、亦難解決也、

藏方三大派別　又據川康軍所接康北前綫報告、調藏方現分三大派、一日現政、府派熱振乎圖克圖、及司倫喝厦等屬之、其主幹爲達賴之徒衆、主張繼續維持現在政權、一日舊派、亦稱親英派、主張歡迎班禪回藏主持政治大權、一日青年派、恐雖有黃氏調和其間、亦難解決也、

劉派和平專使　故川康邊防總指揮劉文輝、特於黃氏到雅之際、召集向育仁唐英、余儒海、劉元璋等、討論解決康藏糾紛之具體辦法貫徹黃氏、並特派余儒海爲康藏和平專使、員欲黃氏斡旋其間、俾双方言歸於好永息糾紛、聞劉氏對於解決康藏糾紛之意見、係以劃清康藏界限爲前提、至於康藏須以何地爲界、問題頗爲複雜、聚訟紛紜、莫衷一是、近人且有專書討論之（如任強之西康圖經境域篇）、

雙方劃界意見　而劉文輝之意見、則主張康藏界、最低限度亦須劃至昌都塘、如此項問題、能獲一適當解決、其他如恢復大金寺問題、安撫大金娃問題、俱不難迎刃而解、聞黃氏亦頗韙其說、但藏方理想之界址、則與此大相懸殊、過去提出之邛崍山脈及鑪定鐵橋、且不必論即近年主張之泰寧寺、與目前嫌達會議瓊護代本向姜郁文所提出之漢軍須撤至絨壩岔、其相去亦不可以道里計、恐難有黃氏調和其間、亦難解決也、

藏方三大派別　又據川康軍所接康北前綫報告、調藏方現分三大派、一日現政、府派熱振乎圖克圖、及司倫喝厦等屬之、其主幹爲達賴之徒衆、主張繼續維持現在政權、一日舊派、亦稱親英派、主張歡迎班禪回藏主持政治大權、一日青年派、恐雖有黃氏調和其間、亦難解決也、

劉派和平專使　故川康邊防總指揮劉文輝、特於黃氏到雅之際、召集向育仁唐英、余儒海、劉元璋等、討論解決康藏糾紛之具體辦法貫徹黃氏、並特派余儒海爲康藏和平專使、員欲黃氏斡旋其間、俾双方言歸於好永息糾紛、聞劉氏對於解決

南昌高利借貸
土豪惡棍橫加盤剝

【南昌通訊】重利盤剝、雖經當局嚴爲厲禁、惟平民生計艱難、信用無着、牟利之徒、乘其緊急需用之際、常以最苛刻之條件、最高昂之利息、貸以微欵、如打錢、「小押」雖然名稱不同、大都秘密借貸、避免官廳之取締或先借九元、規定一個月後隨地皆然、而南昌亦不能例還十元、有不顧先扣息者、即先外、官廳暨慈善家有見及此、曾舉辦「公典」及、「借貸所」、以資救濟、意至善也、茲經「打錢」、乃按日攤還、其利記者分別調查、聽誌其梗概如次、以供關心社會之參考、

加一老與打錢　南昌平民金融、有加一老、打錢與小押二種、加一老、即取予秘密、雖法有厲禁、亦高利貸、所謂「加一老」、即無可如何、社會對此重利盤每月取息十分之一、其借法剝之人、曾有「吃得拳頭搖分兩種有預先扣息者、即先借八元、規定兩月後還十元、規定一個月後還十元、規定一個月後還十元、一個月還十一元、所謂「加一老」、普通借期即不准列盤剝之高利貸、期三個月即十二元、期三個月至六個月爲期、過期三個月至六個月爲期、過期即不准列盤剝之高利貸、

借貸所與公典　民處處被人剝削、爲救濟起見、特由省慈善總會辦理貧民借貸所、該所規定每人准借十元、先期登記、不計利息、且分期攤還、平民確沾實惠、借欵無多、範圍不大、國貨商行之抵押部、完全以營利爲目的其抵押物品以金銀首飾及珍貴衣服爲限、月息一分八厘手續費一厘、若係衣件、尚需存箱費二厘、總計約共二分左右、並限三個月滿贖、條件亦頗苛刻、中山路與塘塍上、有洋雜貨店與錢店兩家、亦設有金銀抵押部、其條件與利息均同國貨商行、至最有利於平民金融之週轉按放在凱立夫貴給他的金布裏、這時候那宰相已進來了

當他回去、把所見的告訴給凱立夫和他的皇后時、她大聲說道、

『我眼不瞎、又不聾、死的確是阿保哈生、我的乳母伺候我的、怎麼會認錯呢』

話說阿保哈生從窗口瞧去望見乳母蹣跚地走來、他便喚妻子、快把他裏了起來、

皇后說『我接受這個賭法請大家不要反悔』

話說阿保哈生早就知道、定會引起疑問的、聽見那宰相走來、就料到他的使命、吩咐妻子趕快裝着死的樣子他纔手忙脚亂地、把她裏好按放在凱立夫貴給他的金布裏、這時候那宰相已進來了

當他回去、把所見的告訴給凱立夫和他的皇后時、她大聲說道、

『我眼不瞎、又不聾、死的確是阿保哈生、我的乳母伺候我的、怎麼會認錯呢』

阿保哈生說『事情原來這樣的』他便承該自己和妻子的蠢蛋、因迫於債務而想起這件玩耍、於是卑謙地求怒、因爲皇上和皇后都這般地愛着而不還、故於借出此欵、並不需要任何憑據、放欵之數任何憑據、放欵之數民衣件爲限、西裝軍裝與華麗衣服、均在攤除之列、此外、農民銀行所設之公典、條件利息均相類似、確能嘉惠平民、惟設立之處所不多、聞各方或謀普遍擴充、以便利平民之週轉云、

張公權返滬談
整理川省（下）
須廢防區苛雜統一幣制
協助建設聘外省專才

社會不乏有志之士如盧作孚君等、苦心從事社會工作奚力精神、建設均可注意、而恆快者也、

今後希望　現劉湘嘗辦努力從事剿匪、渠曾表示剿匪完成、即從事善後、設法裁減軍隊、整理內部、而使政治統一、財政統一、減輕人民負擔、有合理之稅則、使民幾農民可以稍舒喘息、間接防止人民之流爲共產、直後從事建設、其愛護四川之熱誠、及整理四川之決心、與夫其個人立身之不苟、洵屬可佩、但最要者、仍在各軍覺悟、共同消防區制度、之大市場、在消費方面、固不必說、即如棉紗一項、若四川一省果能安定、人民購買力稍稍增加、則上海各中國紗廠所出之棉紗、不難盡爲四川一省所吸收、但若欲使四川爲上海製造品之推銷市場、即須設法增加四川人民之購買力、要增加購買力即須增加四川人民之生產力同時幫助四川推銷其物產、使四川之出口入口可以相抵故一方面應有技術人才、多往四川幫助其計畫種種建設一方面俟政治稍稍安定、幣制稍稍整理時、即逐漸輸入資金、以增加其生產資金、此爲上海實業界應具之眼光要之、外省人當以深切之同情、多與四川人接近、以盡輔導之責也云、

應具眼光　以四川人往四川幫助其計畫種種建設一方面俟政治稍稍安定、幣制稍稍整理時、即逐漸輸入資金、以增加其生產資金、此爲上海實業界應具之眼光要之、外省人當以深切之同情、多與四川人接近、以盡輔導之責也云、

朱紹良談稱
甘財政困難
民間受天災兵禍
多流離失所！

【南京電】朱紹良二日由贛抵京前日上午十時謁汪院長、午赴曹浩森賀耀組龍斌宴、晚應汪宴、朱患腸胃疾、日內赴滬就醫、約兩週後返甘朱談、南來除謁蔣汪報告政情外、對財政困難亦請救濟本省在清末時每年協餉逾一百萬兩、辛亥後協餉中斷、當時軍費甚微、尚可苟延、十八年寧青分離失所、今幸孫軍問題於春耕前解決、農民未受波及、惟亟待善後、至建設上有經委會指導水利公路等事、均在進行、惟因財力有限、短期內難有成效、

鄂東清剿會議

【漢口電】鄂東清剿會議、二日晨八時、在武昌總部開會到張學良、何成濬、劉萬華張輦、梁冠英、郝夢麟、何柱國、王以哲、劉多荃及劉峙、上官雲相代表三十餘人張主席、討論甚久、午後續開、至五時散會朱紹良乘機抵漢當晚乘江新輪赴贛、

阿保哈生的故事或醒後的睡者
六

他問他妻子說『我裝做假死、你把我放在室中、脚向着米加、琴駕我將理發的樣子、你哭着、拉亂你的頭髮和衣裳、哭着到皇后那兒去、當她聽見你訴說因由時、定會賞你我的喪費、一整匹的黃金布、定然可以得到了、當你回來的當兒、我可站起把你放在我的地位上、去給凱立夫報告這同樣的情形、他定然也像皇后那麼慷慨的』

他們議定、即刻便行、結果、果然不出阿保哈生所料皇后和凱立夫先後聽得、那聰明的阿保哈生和那龍鍾的死耗、都很爲嘆悼各贈一份豐富的禮金』

凱立夫等到阿保哈生出去了、便慌忙地到皇后那裏去安慰她喪了寵婢、他見她正在哭泣、便道、

『皇后、我也爲你喪掉賢婢、很覺得悲哀』

皇后說『死的並非奴婢、是她丈夫阿保哈生啊』

他說『后啊、你可受騙了我方才看見他、是十分康健的』

『不、我也方才見那婢女死了、哭泣着哩』

兩人都不相信、凱立夫終於發怒了、遂命宰相去聽、到底阿保哈生妻子死、或是他自己死、

凱立夫說『我可用我行樂的園子、同你宮裏的古董來賠着東道』

皇后說『我接受這個賭法請大家不要反悔』

話說阿保哈生早就知道、定會引起疑問的、聽見那宰相走來、就料到他的使命、吩咐妻子趕快裝着死的樣子他纔手忙脚亂地、把她裏好按放在凱立夫貴給他的金布裏、這時候那宰相已進來了

當他回去、把所見的告訴給凱立夫和他的皇后時、她大聲說道、

『我眼不瞎、又不聾、死的確是阿保哈生、我的乳母伺候我的、怎麼會認錯呢』

阿保哈生說『事情原來這樣的』他便承該自己和妻子的蠢蛋、因迫於債務而想起這件玩耍、於是卑謙地求怒、因爲皇上和皇后都這般地愛着而不還、故於借出此欵、並不需要任何憑據、放欵之數任何憑據、放欵之數民衣件爲限、西裝軍裝與華麗衣服、均在攤除之列、此外、農民銀行所設之公典、條件利息均相類似、確能嘉惠平民、惟設立之處所不多、聞各方或謀普遍擴充、以便利平民之週轉云、

【40】

請看福豐號的大特色
洋服材料有新奇的齊全花色承做洋服手工之精緻樣兒久不退變世界花妝品及日常需用品物美價廉綢緞衣料羅紗綾絹花色翻新現成最美麗的仕女風衣洋服價尤低廉結婚的禮服禮帽花冠頭紗一概租賃定做馬掛長衫祺袍衫定期不悞洋服附屬品的零件應有盡有無美不備歡迎參觀
本店主人謹啓
電話三七四〇番
頭道溝日本橋通六十三番地

中國銀行
全國首創穩固之國際匯兌商業銀行
資本 銀元二千五百萬元　實產 銀元八萬五千萬元
營業要目
定期存欵 穩固存欵 隨時抵借（利息優厚）
存欵 往來存欵 銀用支票 收付便利（手續迅速）
特種存欵 憑摺收付 儲蓄性質（積少成多）
中外貨幣均可存欵
種類 電匯票匯信匯應有盡有（手續簡便）
匯欵 國內 分支行遍設各埠全國通匯（匯水低廉）
國外 世界各國均可通匯（行市克己）
押欵 進口出口國外開信用證均可辦理（助長貿易）
代收欵項 本埠外埠國內國外概行承辦（便利工商）
兌換 中外貨幣日有行市價值克己（信息靈通）
放欵 抵押放欵貼現放欵（利息低廉）
通信代理 通信辦事並代顧客辦理國外通信（扶助工商）
實買證券 顧客委託承辦買賣（服務社會）
南北滿分支行 哈爾濱 新京 吉林 龍江 齊齊哈爾 綏化 呼蘭 河南 瀋陽 大連 安東 東京 雲口 開原
（匯報掛號六八九二）

外來賜顧
更爲歡迎
●嶄新設備優秀技術
特設婦人電氣燙髮及修理指甲博得諸君之好評
新京 滿鐵大和旅館理髮部
電話代表四六一一番理髮部館內七三號
諸君在敝館宴會休憩時間請利用本館理髮部
●各部專門技術員敬候夫人小姐理髮燙髮爲便利
滿洲國人士起見本部人員均通曉滿洲語

滿日經濟團結之下
撤廢治外法權之說
明春四月或可實現

【東京二日電】滿日經濟團結問題、由兩國研究中、而得有成果、結局歸之於居住滿洲國內各種民族立場上差別待遇之故、論者謂對於滿日經濟財政產業關係、如欲作成根本的且恒久的之確立、應實行返還在滿洲國之日本領事裁判權、及滿鐵附屬地行政權、去夏以來、陸軍方面與外務、海軍、司法各省協議、近來對於由較易實行之撤廢領事裁判權着手之說、大體上主義已歸一致、

對北鐵讓渡交涉案
猶大使訪問日外相

【東京二日電】猶列內夫大使、二日午後四時半、訪廣田外相、關於北鐵讓渡交涉爲重要會談云、

【東京三日發國通】猶烈內夫大使、訪問廣田外相、陳述二十八日之蘇聯之讓步最後案、請求諒承斡旋以促進交涉、廣田外相希望直接交涉、未見決定而辭別矣云

新設企劃局之官制
俟法制局審議後即可公佈

前在總務廳起草中之企劃局官制已脫稿、俟法制局審議後、即可公布、企劃局行見實現矣、其新年度豫算九一八九、六一六圓、內容爲

一、實現滿洲國國策之樹立就中如主要經濟產業政策之大綱是、

二、確立實質上總務廳長實任政治、積極的謀總務廳中心主義之徹底、

三、與日本側最高統制機關取圖通且統一的連絡、

四、調整事業與財政之關係、在財政經濟政策及行政之整理改革、

其組織機構爲

一、局長由總務廳長或次長兼任、

二、內部分二部一科、置部長參事官事務官、及屬官

(一)第一部辦理國策就中主要經濟政策大綱之計畫、

(二)第二部辦理各種統計及經濟調查、及統括、並重要諸政策實行績之考查、

三、第一部由總務廳法政局財政部、實業部民政部等官吏中適任者兼任之、

四、企劃局置參與、及顧問(一)參與以法制局長(總務次長)主計處長、關係各部次長及總務司長充任由參與組織參與會以局長爲會長、以參事官爲幹事以期附議重要事項計畫與實施之融合、

(二)顧問以特任官吏或有學識經驗者任之而徵求其意見、

五、政府之綜合的科學研究所須與企劃局特保持緊密關係、內部分科如左、

(一)第一部不分科、部長下置專任參事官五名兼務者若干名任機動的機能的之事務、

(二)第二部分統計、資料、經濟調查三科、

(一)統計科各種統計及經濟調查、

(二)資料科蒐集文獻新聞雜誌等資料統轄企劃局統計調查之刊行、及政府各種報告記錄、

(三)考查科、凡企劃局計畫政策實行之結果及考查並將來計畫參考材料、由本科提供、

三、右二部外置總務科直屬於局長司文書及其他庶務

四、海外駐在參事官、專任或兼參事官駐在海外、對於財政經濟產業貿易等事情、作調查報告、

因企劃局之設置現在機關亦行如左之組織、即

一、統計處之廢止、

二、各部調查科與企劃局之緊密連絡之保持、

三、情報處乃存置以參事官兼管之蒐集主要政策樹立之基礎情報、及希望、以期主要政策實施事前工作之萬全、

文官俸給支給細則
本月四日公布施行

文官官吏官等俸給令、政府已經公布、在政府公報上、於四日復公布文官俸細則如左

第一條、高等文官及委任文官之俸給各官署照左列日期分別支給、但遇休假日則提前一日、

每月二十三日—總務廳及其所管經費之官署興安總署及其所管經費之官署民政部及其所管經費之官署、

每月二十四日—外交部及其所管經費之官署軍政部及其所管經費之官署、

每月二十五日—實業部及其所管經費之官署、交通部及其所管經費之官署、國務總理大臣特認爲必要時得於前項規定日期以前支給之、

第二條、轉任者之俸給、發令前日以前者、由前任官署支給、發令當日以後者由新任官署支給、

第三條、轉任他官署者之俸給、不拘於第一條之支給按日計算支給、

在俸給支給定日以後轉任他官署時、前任官署追徵其過渡之數、後任官署於其到任時、支給該日所餘日數之俸給、

第四條、廢官退官退職及死亡時支給當月俸給全額、

◈……滿洲伊斯蘭教會全國代表總會……◈

滿洲伊斯蘭教(回回教)全國代表人總會於三日午前九時、在新京長通路伊斯蘭教本部清眞寺(下)會場全景

各地代表九六百餘名與會盛會也　寫眞(上)伊斯蘭教本部清眞寺開會、全國

齋藤內閣昨日辭職
後繼內閣雖未決定
傳聞山本內相最爲適任

【東京三日至急電】日本閣議爲時局重大國務不可一日無人、籲令爲國盡瘁、首相感激退下再臨閣議、閣員起立首相恭述捧呈辭表經過

【東京三日發國通】天皇陛下御接齋藤內閣之辭表後、即召牧野內大臣、垂問後任內閣、牧野內府似以元老西園寺公下問之旨奏上云、

【東京三日電】齋藤首相、於三日閣議之前、先聽取小山法相之報告、即照預定方針決行總辭職、在閣議說明小山法相之報告、並謂標榜肅正綱紀之現內閣、而閣內竟有紊亂綱紀者、實深恐懼、故決意總辭職、其各提出辭表云云、及閣員辭表備齊、首相即進宮奏上總辭職之事由、恭將辭表捧上、陛下以

德國武力清黨
那其斯黨內恐慌
突擊隊處死刑之狀況

【柏林三日電】德國政府、一日夜間、更將十名那其斯黨幹部處以死刑、姓名未發表武力清黨運動未已、那其斯黨員遽呈濃厚恐怖之色、

【柏林二日電】有目睹銃殺反幹部派中心之突擊隊長外七名者談卅日夜處刑狀況如次突擊隊幹部連被逮、即赴柏林近郊希首相之黑色護衛隊本部、付軍法會議、僅半時間即宣告死刑、即於夜中背縛赴練兵場以次銃殺之、反幹部派領袖大半勇敢、即死期迫在目前有慟哭者、但無乞命者、依倫斯他隊長外數名拒絕蒙目而從容就死云、

清黨運動
形勢擴大

【柏林二日電】那其斯清黨運動、因反幹部派之彈壓、雖已告一段落、然事中之眞相意外深刻、警察當局之峻烈要人對蔣氏之各項計劃、一

【南京三日電】蔣委員長此次返京、除參加中央軍校十週紀念外、召集國府諸要人、協商內政外交上大計、聞諸大體如後、

(內政方面)根據集中國力、先實國力之既定二大原則決實行左列各項(一)解決西南問題、定成國家統一(二)實行西北建設計劃、承認宋子文氏之西北三年建設計劃(三)完成剿共後實行孫總理兵工建設方案決定軍事委員會、參謀本部及軍政部三機關負責準備兵工計劃(四)以兵工計補充問題、因財政不能服務滿九十日因私事故障不能服務過三十日而依高等官等俸給令及委任官等俸給令而減給者、如廢官退官退職及死亡、則支給應減給當月分之全額、

第五條、休職廢官退官退職時、而奉命繼續整理經手未完事務、其繼續及整理涉及翌日以後時、則至整理了結之日止、按日計算支給、

第六條、俸給支給之計算、分位以下捨棄之、按日計算則以本月日數爲準、

附則

本細則由康德元年七月一日施行、

暫行文官俸給支給細則廢止之、

栗山局長歸國
來京中之栗山外務省條約局長、關於治外法權撤廢問題歷訪各方面、刻下任務告終乃乘三日午前九時發之列車經大連就歸國之途云、

西南反蔣聯合戰綫具體化
蔣對西南決心討伐
首先促成西南側內部分之分裂
次舉兵平廣西然後再解決粵陳
何鍵返滬談五省會議結果

【上海二日電】西南派之反蔣聯合戰綫、以五省軍事會議之召集業已具體化、蔣介石氏對西南方針、在表面上似採和戰兩樣主義、蔣氏此次返京與中央諸要人協商者、西南問題即其重心、蔣氏對西南堅決主張武力討伐、國府要人亦一致贊同蔣氏主張、蔣氏討伐西南之決心、約有下述重要原由、

一、剿共軍事發展、西南方面不但予以協助反加阻碍、

二、兩廣實力派積極擴充軍備、並勾結湖南貴州四川及馮閻系地方軍閥作阻止中央統一計劃、因有此種原因、蔣氏乃作斷然征伐之重大決心、此次返京召集中央諸要人通盤籌劃征伐計劃、第一步積極實行瓦解西南團結之裏面工作、蔣氏在京電召留粵滬陳代表楊昭德晉京密商數日、聞蔣氏向楊氏提示粵省與中央合作之兩次重要條件、

一、籌組西南軍事委員會、任命粵陳爲委員長、

二、由中央增加對粵陳協餉爲月額一百萬元、

蔣氏以此項條件要求粵陳脫離廣西派爲中心之西南軍政聯合戰線、以期達成蔣氏主張之目的、

蔣與國府要人所商決之內政黨務外交方針
以國家統一自力建設爲目前國策
向來依賴外力政策遂至清算時期
蔣自力主義確立

上累宸襟
不勝惶恐
閣僚辭職理由

【東京三日電】齋藤首相、高橋藏相之辭職理由、明記于辭表者大意如左、齋藤首相今因惹起某事件、騷動世間以致上累宸襟、不勝惶恐、用謹捧呈辭表、

高橋藏相　在自己直接監督下之官吏中、惹起此次之大事件、實監督不到、與寡德之所致、誠恐懼不置、茲謹捧呈辭表、

其他之閣僚　均以首相提出辭表爲理由而辭職云

又一種之再降大命之工作
次期政權
尚難預卜
大命降下說有力

【東京三日電】齋藤內閣、已於三日決行總辭職、則次期政權之歸趨所在、實難預想、舉凡齋藤內閣再降大命說、宇垣總督、一木男、清浦伯平沼男其他衆說紛紛狀態混沌、綜合各方面之情報、軍部方面對於宇垣反對甚力、其實現爲相當困難、一木男說、元老方面以一木男居稚府議長要職、到任日淺、未便輕動、至於清浦伯因過於年邁不宜擔當非常時局、其他衆說紛紛莫衷一是、最終恐爲齋藤內閣、再降大命之說、或爲有力、夫第二次齋藤內閣出現乎、吾輩以無所嫌忌也、要而言之、則甚望能担當非常時、能順國民信望、而能處理刻下難局之人物中心內閣一

無論任何後任內閣
亦不變更重要國策
日首相向閣僚開陳意見

【東京二日電】齋藤首相、已決意連袂辭職結果、亘二日午前午後、在官邸分別招致滿洲問題、農村根本策之重廣田各幕僚、而述引責辭職之決意、在此會見上首相略謂無論任何後任內閣、關於行其既定方針、對廣田外相要國策方針、雖在將來、亦不改變、對林陸相希望始終遂行其既定方針、對滿國滿洲問題、農村根本策之重策、對華方針、現當已上軌道、倘未到解消之域也、平沼內閣出現乎、吾輩以無所嫌忌也、要而言之、則甚望能担當非常時、能順國民信望、而能處理刻下難局之人物中心內閣一

強力內閣
軍司中堅將校語

關東軍司令部對於齋藤內閣辭職之感想、某中堅將校與往訪記者日、內閣之變化、關東軍自不能無感想、由統帥權言之關東軍實立於帝國國防第一線、勿論內閣之崩潰、或內閣之成立、能謂對滿政策之果無變更乎、惟滿洲事變以來、帝國之對策固已確乎不動、如有變革

恐國民亦不認承也、昨日報載齋藤首相於辭職前、曾謂陸相外相即使總辭職、國防外交農村對策、斷乎不變、足證我國非常時、尚未到解消之域也、平沼內閣出現乎、吾輩以無所嫌忌也、要而言之、則甚望能担當非常時、能順國民信望、而能處理刻下難局之人物中心內閣一

說、然果齋藤內閣再降大命時、則名實相符舉國一致內閣之實現、一部中可以期待變、且現下日本政局以山本達雄男爵任組閣爲最合宜、山本男雖屬民政黨黨籍、而與政友會之高濱藏相之黨色達雄男爵任組閣爲最合宜、

滿鐵總裁將更迭
大連三日電】滿鐵伍堂理事一日任滿、十河理事十一日任滿、村上理事十七日任滿後任補充問題、因齋藤內閣總辭職、正在副總裁離京前、不能決定、勿論何人組閣目下情形正副總裁似有更迭情勢、正副總裁或俟三理事補充問題就緒而後離京云、

園公四日上京
大勢傾於再降下

【東京三日電】西園寺公四日上京招致重臣於駿河臺自邸協議後即推薦內閣首班定於是日午後五時廿五分由東京站出發七時十八分抵御殿場站而離京、由此點觀之大命再降下說較爲有力云、

各地商況

七月三日

金銀

中銀收買產金價格(公分)三圓二〇
倫敦銀塊　同　遠卯　二一片〇分〇
紐約銀塊　同　遠卯　二一片八分一
孟買銀塊　同　遠卯　四六仙二分一
倫敦金塊　同　遠卯　五七留比二六分二五
紐約金塊　同　遠卯　六磅一七志一〇片
上海標金　休　三五弗〇〇分
新京足金每兩一一五、〇〇
新京紋銀每兩一一、四〇

匯兌

滿洲中央銀行總行行市
金票(每百元)一〇九圓七〇
鈔票　同　九四圓五〇〇
▲大　連▼
鈔票　同　現大洋　一〇〇圓〇〇〇
滬紐約同　三二弗二分一
匯倫敦(每元)二志三片六分七
滬倫敦(每元)二志三片六分七
匯上海(每百元)九六圓五〇〇
滬天津同　九六圓五〇〇
美法滬兌　六仙五片四分三
英美滬兌　五弗(五仙八分三)
美日滬兌　二九弗八七仙
中美滬兌　三四弗五〇仙
上海英滬買賣　休
上海美滬買賣
上海東滬買賣
神戶英滬買賣
神戶美滬買賣
上海美滬買賣
上海英滬買賣
中美滬兌
美日滬兌
英美滬兌
滬倫敦
滬紐約同
現大洋同
▲大　連▼
鈔票　同　一〇〇圓〇〇〇
●鈔票對現大洋　九七、〇五
現行
▲哈　爾　濱▼
●國幣對金票　一〇九、四二五
現行

商品

●印度棉花　一八五留比
邊緬吉印　一三八留比
卜高魯印　二〇五留比
沃謀拉印
●神戶豆餅　六月卯
七月卯
八月卯
▲大　連▼
●豆餅(一塊鈔票價)　二、七〇
現行
●豆油(一箱鈔票價)
現行　八、〇〇〇
七月半　九、〇〇〇
八月半
九月半
十月半
十一月半

米粮

▲新　京▼
●大豆　八、九五　妥二車
現行
●高粱　妥〇車
現行
●城內米糧現行
紅糧　四角八分
杞米　六角四分
小米　一元一角
本豆　二元八角
吉豆　一元四角
小豆　一元二角
稻米　三元四角
元豆　一元一角
豆油
▲大　連▼
●大豆(百斤鈔票價)
帶皮　三、七五
現行　三、六三
七月卯　三、六七
八月卯　三、六一
九月卯　三、六三
十月卯
●高粱(百斤鈔票價)
現行　一、八七
七月卯　一、八九
八月卯
九月卯
十月卯
十一月卯
●小麥(同上)
七月卯　一、三六〇〇
八月卯　一、三三二五
九月卯　一、二三五〇
十月卯　一、二三〇〇
●大豆(一布特哈祥價)
七月卯　五、七七五
八月卯　五、八二五
九月卯　五、九二五
▲哈　爾　濱▼
●金票對鈔票　七月十三日
本日午前
開行　一二六、五五
小價　一二七、〇〇
大價　一二六、五五
下市　一二七、〇〇
妥數　二三萬元
同　現行　一〇六、七五
▲大　連▼
●金票對鈔票　七月十三日
本日午後
開行　一二六、五五
小價　一二六、五五
下市　一二七、〇〇
妥數　二三萬元
同　現行　一〇六、七五
▲安　東▼
●鎮平銀對金票
現行　一五六、一〇
▲大　連▼
●鈔票對現大洋　九七、〇五
現行
▲哈　爾　濱▼
●國幣對金票　一〇九、四二五
現行
▲奉　天▼
●國幣對金票　七月十四日
本日午前
開行　九一、二〇〇
小價　九一、二〇〇
大價　九一、二五〇
下市　九一、三〇〇
妥數　四五萬千
同　現行　一〇九、四〇〇
●國幣對鈔票　七月十四日
本日午前
開行　九一、二〇〇
小價　九一、二〇〇
大價　九一、二五〇
下市　九一、三〇〇
妥數　三萬元
●金票對鈔票　七月二十八日
本日午前
開行　一二六、五五
小價　一二七、〇〇
大價　一二六、五五
下市　一二七、〇〇
妥數　四萬千
●頭道溝取引所　七月十三日
本日午後
開行　休
小價
大價
下市
妥數　五萬五千
●金票對鈔票　七月十三日
本日午後
開行　休
小價
大價
下市
妥數　一萬七千
●金融市場現行
●鈔票對國幣
本日午前
開行　九三、八三
大價　九三、八〇
小價　九三、五五
下市　九三、五五
妥數　一萬元
●金票對鈔票
本日午前
開行　一二六、五五
大價　一二六、五五
小價　一二六、五五
下市　一二六、五五
妥數　一萬七千
現洋每元合國幣一元
國幣每元合金票一元〇九六六
鈔票每元合國幣一元〇六六
國幣滬鎮平銀　七〇二兩五
大連滬上海　九八元三五〇〇
滬煙臺　九七元六〇〇

錢鈔

城內現行
鈔票每元合金票一元一六五
金票每元合國幣一元一二
國幣每元合鈔票一元〇六六
鈔票每元合國幣一元〇九六六
現行
金票每元合官帖四百五十六吊
鈔票每元合官帖五百三十三吊

大同報各地版

第一次滿日學生之和協眞行實

言語雄辯大會
在奉天省教育會舉行
日語學院獲得首獎兩個

(奉天特訊)在奉天滿洲國協和會事務局及機關法團主辦之滿日學生交歡雄辯大會已於本月一日、上午十二時在省教育會場舉行、是日參與之省市立及私立學校共數校來賓約有千人之上守時開會行禮如儀、首由協和會奉天地方事務局矢部事務長代表韋煥章局長致開會詞、略云今日爲滿日學生交歡雄辯大會第一次舉會、韋局長因有公務稍步即到、僅代表致詞我滿洲國成立三載、王道實施、國基已固、而於王道之下、永久保存民族協和、非頓言語傳達不爲功、是以日人應通曉滿語、滿人應明白日語、國人如此、方可現眞精神親善、眞實存樂與共、敝局爲使兩國民由根本處歡之意義、故特組織此會、滿生以日語講演、日生以滿語講話、誠爲有興趣之事、不過會務匆匆、難免有不週之處、希望各界參與士女、不吝指導爲盼詞畢園市長用日語訓詞、川村審查委員長說明講演要點、並獎品發給制奉天滿洲國協和)獲得銀杯一座、及文具多種、

第四名日語講演、善隣女子學院女生、講題爲(滿洲國青年使命及責任)獲銀盃一架、第五名日語講演、省立女子師範學生陳邦祥、講題爲(輝光燦爛的滿洲國)獲得銀杯獎品一座、

第六名省立第一師範生呂永厚、日語講習題爲(今後的滿洲國)得銀杯獎品一座、第七名日語講演、奉天日語學院生李子春講題爲(滿洲國青年的使命和責任)獲獎品銀杯一座、

第八名第一女子初中生、郭永淑、日語講演、題爲(滿洲國青年的使命或責任)

優勝者名次

第一名日語講演、南滿中學堂生張樹常講題(日滿協和)獲得獎品、爲日本蜂谷總領事所贈之大銀杯、第二名日語講演、奉天私立大同學院(滿洲國青年使命或責任)獲得銀盃一座、

第三名日語講演、奉天日語學院生馬鳴皋、講演題爲(日滿民稠密、西與遼台等縣接壤中貫遼河及蓮塘之掩避、每值青紗幔起、向爲股匪出沒之區前乘政變之隙、而股匪力痛剿、務希根株殲滅、後各匪見敵不過乃四竄逃匿、而剿匪之工作始告一段落、其地方咸賴以肅清、今值青紗幔將起之際、而匪從又利用此時期、擬作死灰復燃之計故靜極思動、其結黨成群四出綁掠、連日以來層出不窮、前經駕掌寺警察第一中隊、金隊長率隊在小胡蘆台與匪接伏、及奪獲槍馬、傷斃匪徒各情形、業誌本報、奉局長因有復於次日有該隊鄭隊長、率突入匪徒四人、三持手槍一持大槍報字掃北、當將張翠鳳哨、與股匪小黑龍(計匪二十餘名)互相鬼擊、足戰即尾追已杳如黃鶴矣、噫值紛向台安界竄去、當場擊斃敢賞然思遠殊屬目無法紀若匪首仁龍一名經匪衆將屍撤入河中、並傷匪二名、亦被擒逃去訖、同經該區警士將匪屍撈出、經區呈報有案並勿使蔓延也可、

匪患死灰復燃

(牛莊訊)查海境地面遼闊居之匪不下數十股、雖經日滿各軍追剿奈此擊彼竄、大有疲於奔命之概、旋經日滿當局、抱剿無並進之決心、遂嚴令各軍聯絡地方民團、竭力痛剿、務希根株殲滅、後各匪見敵不過乃四竄逃匿、而剿匪之工作始告一段落、其地方咸賴以肅清、今值青紗幔將起之際、而匪從又利用此時期、擬作死灰復燃之計故靜極思動、其結黨成群四出綁掠、連日以來層出不窮、前經駕掌寺警察第一中隊、金隊長率隊在小胡蘆台與匪接伏、及奪獲槍馬、傷斃匪徒各情形、業誌本報、奉局長因有復於次日有該隊鄭隊長、率突入匪徒四人、三持手槍一持大槍報字掃北、當將張翠鳳哨、與股匪小黑龍(計匪二十餘名)互相鬼擊、足戰即尾追已杳如黃鶴矣、噫值紛向台安界竄去、當場擊斃敢賞然思遠殊屬目無法紀若匪首仁龍一名經匪衆將屍撤入河中、並傷匪二名、亦被擒逃去訖、同經該區警士將匪屍撈出、經區呈報有案並勿使蔓延也可、

鐵路局招開
愛護村春季大會

(北安鎭)鐵路局爲保護鐵路滿各機關首領、法團代表、起見、沿路各處、均有愛護村之組織、本月三十日、鐵路局假商會會場、招開慶祝鐵路愛護村、春季大會、日場、招待非常親懇、宴會席間、杯盤狼籍、弦歌聒耳、頗極一時之勝云、

地痞遊街鳴鑼示衆
昔日兇燄而今安在

(營口訊)久慣爲害地方無惡不作之地痞崔占一孔熙文者、習慣所得之河濱脚行權攫爲專辦、藉以剝削壓搾一般勞工、值此百業凋敝生計維艱之候、若再益以距創未來之苦況、將愈陷奇窘不得已、遂具呈分投列憲請爲打銷彼等詭計陰謀、以蘇民困、業蒙列憲照准俯允保護、聲請人享有特殊權、並以崔孔等行爲不當、攪擾地方、殊堪痛恨、於昨倒縛二背前後方捕手執銅鑼遊街示衆、以警將來云、

匪團襲中央堡
焚燒民房搶掠財物
人民盡行逃避一空

(輝南)本邑中央堡距城二十五里於上月二十八日早二時許、有匪首趙旅吳團等率黨羽三四百、由南街攻入、幸有四中隊陳隊長及馬分所長作永久紀念、此班造成之警保甲賈隊長楊隊長等率兵努力抵禦、槍支未能繳去、至日出匪始遠颺、結果終以寡不敵衆焚燒房屋百餘間、綁去肉票四五十名內有教員張子良者、亦被綁去及匪退出後檢查、當時擊斃官兵一兵平民五六名、閨姓少女二名一十七歲一十五歲擊斃胡匪二名、人民恐懼非常、均紛紛遷居來城云、

極頁爲隆盛、學警前列五名均給成績優秀賞狀獎品、按列有差第一名爲常澤山、幷經趙局長獎給親筆題字一張作永久紀念、此班造成之警才回各署隊服務警察前途定有起色、

警察官練習所
舉行畢業典禮

(安達縣)縣警務局長趙鐸氏自四月一日成立之警察官練習所第一期學警三十名、至六月底已足三個月期、所有課程講授完竣、考試成績均學院生馬鳴皋、講演題爲(日滿協和)獲得銀盃一座、

第三名日語講演、奉天日語學院生馬鳴皋、講演題爲(日滿協和)獲得銀盃一座、

第四名日語講演、善隣女子學院女生、講題爲(滿洲國青年使命及責任)獲銀盃一架、第五名日語講演、省立女子師範學生陳邦祥、講題爲(輝光燦爛的滿洲國)獲得銀杯獎品一座、

第六名省立第一師範生呂永厚、日語講習題爲(今後的滿洲國)得銀杯獎品一座、第七名日語講演、奉天日語學院生李子春講題爲(滿洲國青年的使命和責任)獲獎品銀杯一座、

第八名第一女子初中生、郭永淑、日語講演、題爲(滿洲國青年的使命或責任)

一斤油少二兩
釀成一幕武劇

(彰武訊)大道生財公平交易是商人惟一口號、本街商號合記、日昨鄉人王某至號購煤油一斤、因小給伊二兩、王某以此巨商竟行欺詐實令人發怒、遂責之以罪、詎意該號執事劉瑞林毫無歉言反行漫罵、王某見辱拔劍而起挺身而鬪、合記全體、經衆解開、結果双方均受重傷、各療其痕而已、並無若何說調、在前月有鄉農鄭某爲購磁壺一把、亦演成如此戲劇抑該號不遵權制褻盡道德、被其欺騙鄉農罹其害者、人數多矣、希負管理責者、加以取締而整商風云、

匪襲汽車未逞

(延吉訊)自本埠開往依蘭溝方面之公共汽車、進行至依蘭溝附近地帶、突遭共匪團三百餘名之側面攻擊、意圖搶劫旅客、該車司機生、見勢不佳、鼓勇開足馬力、如駛電般向前急馳、方始脫離危險、平安到達目的地云、

第一軍管區內高級軍官陞遷

(奉天特訊)奉天省警備軍改編各節、曾誌本報、茲聞關依法推行、以致農商樂業、學警維新、迄近一載、汽車路四通、電話所徧立、改良保甲、實行十家連坐、調查槍支、手擬取締規則、近復平均畝捐而民不怨、嚴查烟於上午九時搭瀋海車首途、第一軍管區合部軍官佐、爲創修縣公署、設備百間、局勢宏廠、甫三閱月、規模大備、辦公稍暇、必親蒞監工、顧惜物力、撙節開銷、毫無浮冒、每閱公件、必親自批判、不專任書吏、雖臨下以簡、御衆以寬、而賞罰予奪、勿加客氣、尤爲難能可貴、所以後仰如父母、敬若師保、王道實施、人所共聞見也、茲附擬凌南縣公署頌聯其詞曰、

撫此縣輿圖、嶺上多水、嶺下多山、問四境桑麻有幾、與羣黎甘苦、日出而出、日入而息、願三民主義全删、

何來手槍

(海城訊)本邑北關、二道胡同、有住戶胡成明者、當於前二十九日晚、以曹大井井水不潔、掏水取泥之際、竟在井底內、拾得破壞自來得手槍一支、當未敢隱匿、即送交縣警務局、備查、而井底現槍、究竟何人所棄、殊令人難測也、

股匪搶物綁票

(延吉訊)縣屬朝陽河、小墩台方面、今早八時、突來武裝共匪十餘名、將住民王殿奎之大衫槍去一件、復將該村婁廣惠綁走、警察分隊陳隊附、得訊、忽率全隊出動雙方射擊、經半小時之久、始行將該股匪擊退、救回人票云、

最高法院長
林棨來奉視察

(奉天)滿洲國最高法院長林棨、昨爲視察司法之一切以防有爲弊端、乃於上月終受歡迎抵奉、當於一日赴第一監獄視察、定二日赴高等法院及地方法院視察、並定三日質詢案件事務、乃定五日赴錦云、

二角戀愛醋海生波
淫婦被殺凶犯拿獲

(田莊台通訊)世風不古、人心日下、各樣新聞屢見報端、農民憂形於色、忽於日前、天氣漸晴、窪下之地、積水稍見消落、高上之地、尚可耕耘、而於日昨二十七日、天氣驟變、炎熱異常、彤雲密佈、雷電交如、午後六時大雨滂沱、溝會皆盈、及晚八時許、雨降始止云、

雷殛
孫姓兩人

(蘭西訊)上月二十七日上午天降大雨、有皮毛販孫長勝者、在北門裡某鷄卵舖中避雨、忽見一團電火、由北面墻隙穿入、砰然一聲、震倒前救護、僅二人蘇甦、惟孫長勝已經殛斃、雷火直由孫之脚部上穿頂部、並由房頂沖出、嗣經舖主、報告警署轉請縣公署、派員檢驗棒始行用棺掩埋、據聞死者、原藉熟河、在蘭西四十餘年、從不以家居地址告人、按伊在蘭西販運皮革囊毛之行爲狡詐奸滑、或疑在熟河時、必有傷害天理之事、不然同坐數人、何竟孫某一人殛死耶、若此販賣革毛者、亦可以知所儆矣、當孫某殛死後是日城北義聚豐屯村長、來縣報告、屯人有姓孫者、亦被殛死、請派員檢驗云、查此一日之內、同時同姓、同遭雷火焚、何孫姓之不幸也斯亦奇矣、

搶案迭出

(双城)東北際陶家館子胡同裡有張姓者於本月初旬被搶且本質又輕、觸火即燃、該朝鮮工人不愼、致將火觸及各種煤油汽油、供給各機關汽油、一熱時火勢驟起、及大宗需用、由大北關移至此處、甫及數月、賃與姓房屋全院人發覺、用電話報告、火勢已勢不可遏、汽油之凝結連同油箱爆炸、火團齊飛、發該商倉庫中並有油毡許多汽油連油氈、火起之狀、當可想像、

消防隊到

(三岔河)自今春壯丁團成立以來、對於維持治安、保守地面、非常盡其職責、甲長係吳經理煥章、時以壯丁負重責語告之、今有上令所有壯丁團槍械、完全繳納、因又在該號搜出血衣利刃、其中有無別情、與該號有無嫌疑關係、容訪再誌、

狂雷暴雨
溝澮皆盈

(岫岩訊)本邑自端節以來、連日陰雨、農事工作、宜告之物不可用水施救、且火團且所燃燒、隣近房屋又多、殊有燎原之危險、一方保護各隣舍、一方由日滿消防隊員、一致乘下、救火車、用鐵撮土、猛力壓火、經十個小時之捕救、雖然火勢止住、而而所有物品、已大部焚去矣、

損失之資
有十六七萬元之多

(凌南)縣長、國家統氏、自客歲八月十九日、接篆視事清釐積案、於不靖之地方、

特區附設之壯丁團解散

(三岔河)自今春壯丁團成立以來、對於維持治安、保守地面、非常盡其職責、甲長係吳經理煥章、時以壯丁負重責語告之、今有上令所有壯丁團槍械、完全繳納、因又在該號搜出血衣利刃、其中有無別情、與該號有無嫌疑關係、容訪再誌、

凌南縣王道實施
壯丁團解散

(凌南)縣長、國家統氏、自客歲八月十九日、接篆視事清釐積案、於不靖之地方、

縣公署開行政會議
討論地方治安事項

(海城訊)縣長尹永禎、當於一、獲案贓槍、於案結後、應即留縣彈繳、並呈報警務廳備查、二、縣城內外各街巷道路、應責由沿道商民修整、以利通行、三、擬具整頓、屠宰捐辦法九條、切實整頓嚴加取締四、駕掌寺警察署、呈請村界內、警備道路續修辦法繁多、經單會長、呈請縣公署、添舉副會長一人、協助五、馬風屯警察署管界、已修次聚線警備道、擬修大木橋兩座、工程浩大、即本月三十日開會、投票選舉斯日縣公署派行政股長王熙安籌辦法、

奉天市內火警
日新商店損失數萬元
火勢燃燒經十個小時

(奉天特訊)瀋陽警察廳、第九區警察署管界內、西塔大街日新商會、於一日午後四時許、發生空前大火警、當烈火起時、黑烟騰空、城內均觀得、滿日双方之消防隊駕力捕救、燃燒約十小時許始行捕滅、茲將發火情況略誌如下、

日新商會
爲最富足之倉庫業、執事人田村吉太郎、營藥數載、專以販運且本質又輕、觸火即燃、該朝鮮工人不愼、致將火觸及各種煤油汽油、供給各機關汽油、一熱時火勢驟起、及大宗需用、由大北關移至此處、甫及數月、賃與姓房屋全院人發覺、用電話報告、火勢已勢不可遏、汽油之凝結連同油箱爆炸、火團齊飛、發該商倉庫中並有油毡許多汽油連油氈、火起之狀、當可想像、

當起火時
因有

工人白雲漢者(二三)率滿洲工人數名、用鉗捍汽油箱、

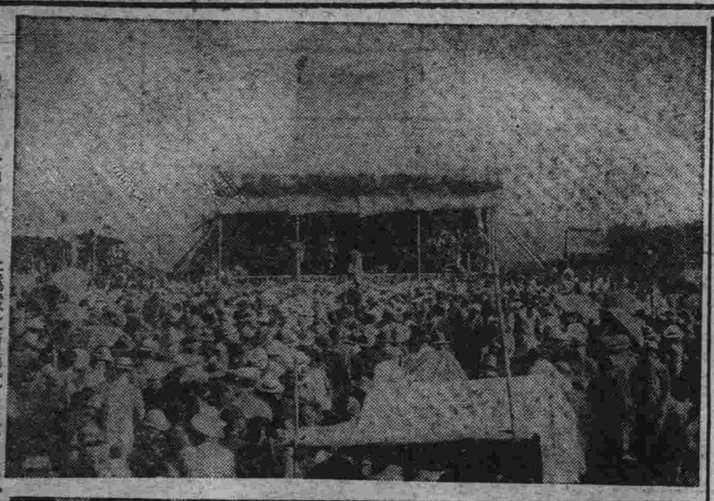

(寫眞說明)上爲綏化縣南門外狐姑原會、呼海鐵路愛護村在各縣提倡演劇、火車對於進廟村民往復車票均減半價、寫眞即戲台及看戲民衆攝影、下爲綏化縣慶祝大典運動會朝鮮人民男女學生賽跑得占優勝獲得錦標全體攝影、

舊紙幣交換公告

舊紙幣按照康德元年五月財政部第六號佈告限至本年陽曆六月三十日可以通用自七月一日起一概失去通用效力惟恐人民蒙受損失限於一年內即迄至康德二年六月三十日定爲交換期間由本行按照從前換算率予以交換國幣故凡持有舊幣者務於期限以前來至本行交換爲要茲因恐一般民衆未能徹底明瞭設定交換期間之意旨特此公告

康德元年六月

滿洲中央銀行

舒肝健胃丸

平肝順氣開胃健脾

一切胃病當日見效

此藥專治、男婦肝鬱氣滯、胃不消化、飲食停滯、時常打隔、嘔吐酸水、胃脘脹痛、兩脇攻痛、及日久心口疼痛、噎膈轉食、心腹病塊、癥瘕痞積、氣逆攻痛、單雙皷症、因氣胖腫、食積、寒積、虫積、氣積及茶寒、酒寒、心腹各症、服之神效、奇驗功效、舒肝順氣、開胃健脾、開鬱化滯、散積消、棗平肝導滯、散癥餘、煩强健胃納、鬥膈通便、消除頑悶、舒暢氣血、通暢百脈、凡係因氣、因食所患肝胃各症、無不立驗其效如神、無論老幼服之、當日見功、現洋一元半打五元與購不索郵費

總發行　奉天鐘樓北　關東大藥房

眼科專門

▲先天瞽目後天瞽目
▲用手術均能睜眼知

新京大和通六六(西公園東寄)

知識醫院

醫學士　知識吉彥

診療時間(自上午八時至下午六時)(星期祭日下午停診)

田崎治久律師事務所

◎日滿民刑事訴訟、民事、調停、行政事件、
◎發明、實用新案、意匠、官許商標事件、
前記一切之處理站鑑定

滿洲軍大臣指定律師
陸海軍大臣指定律師
律師　田崎治久
官准辯理士
新京城內三馬路三(自來水塔傍)
日電四七六二番　滿電三六九番

聲明作廢

啓者敝人現充新京市立三校教員佩帶市公署發給一六七號門證一枚日前丟失敝人除呈請市署備案外特登報聲明該號門證無論落於何人手中概歸失效

新京市立三校教員　楊景曙啓

懸賞察究假冒!!!

查敝藥普羅加並銷售以來早蒙各界贊許乃近有嗜利之徒竟在新京某印刷局仿印本藥盒面之封誠至二萬之多並吉林省城方面亦有冒用敝藥之名仿服包裝私造僞藥希圖魚目混珠朦蔽用主須知藥品關乎生命事重不容勿視按奸商膽敢以僞藥冒眞牌玩視生命其罪惡發竹難書況本藥早經呈請新京特別市政公署化驗立案茲爲防止假冒起見除通函各代理家須遵向敝號直接批訂並暗中派人查究外特登報端如各界人士能將請假冒犯及確實證據親交或兩告敝號并能作起訴證人者則敝號謹備謝儀國幣二百元以示酬勞嗣後各代理家及購用諸君務望格外留意認明敝號眞牌之藥內部包裝精緻皆印有凸起之字爲憑如無該項暗記係屬假藥謹此聲告

新京三道街口南路西
新華大藥房謹啓

吉林功成玉滙莊改組
銀行廣告

逕啓者本滙莊自開設以來迄今數十載信用遠播遐邇爲應我滿洲政府施行銀行法欲求營業發展今已依法改組銀行仍由原有股東增加資本總額國幣五拾萬元定名爲功成玉銀行股份有限公司業經呈請財政實業部照准仍繼續經營滙兌及普通銀行事業恐未週知特此聲明

吉林功成玉滙銀行謹啓

●滙價低廉　手續簡便

滿洲各商埠地均有分莊

新京益發銀行

滙兌山東山西江南河北各省城鎭
分行　大連・哈爾濱

感謝神算逍遙子

名垂海內婦孺咸知批相偉人不勝枚舉敝人劉俊傑數年前經逍遙子先生批相指示絲毫不謬所謀均得勝利然信仰之餘無一爲酬特代登報用表謝忱各界諸君願知終身富貴流年休咎妻財子祿請往一談便知靈驗粗批大洋五元談命二元外埠通信先潤後批占卦大洋五角

寓新京頭道溝醉鮮旅社
四十四號

雜紀

漢皋風光

繁華都在燈下

滿街賣人肉入夏似蒸籠

亮工寄自漢口

申春讓不——的

新市場、凌霄、白天沒有什麼人去、一到夜晚、就有人滿之患、新市場、地址較凌霄爲廣、也有樓房、樓下的大舞台、專唱京戲、樓下中間是『馬戲』此外有『漢劇』場、『楚劇』場、新劇場是蘇灘雜技（包括北平的大鼓、相聲、雙簧……）有時候、樓頂上有臨時的『電光人』……之類的騙人玩意、因爲漢口人嗜京劇、所以大舞台歷來無立錐之地、到樓上去看、無須乎另外買票、在樓下、則又分出『前排』『包廂』『後排』之類、要於新市場的『門票』之外、另外買票才能入座、別的場子無須乎、充塞在各場子的門口的內外兩旁、你一出一入、無論如何非經過她們的面前不可、她看你有些不莊重、便加起勾人術也許拍你一下、也許向你笑、你如果有意、當時講定價錢、登上野鷄馬車、就可快樂一宵！其餘游散場中的她們、何止千百？你在新市場中的『警桶』進放一個大果子、抽個『警』這個簽、你還沒有看就許被她們猛然搶去、她報你『一笑』來勾引你的魂魄、使你無可奈何、不過她們爭奇鬬艷的服裝與態度、的確有些令人按捺不住、

凌霄市場裡面、比新市場地方小、秩序也較爲清靜、他設在新華公司的上面、有電梯可以上下、但須另外花錢、裡面也有電影場、也有戲場、而最受人歡迎的、乃是北平人的『變賣』和漢口一位唱獨角戲的、你演完了一段、方待下台、照例的下面報以再來一個演員只好『再來一個』後來便構成一個死規矩了！凌霄裡面的野妓較比少、遊人似亦不如新市場之多、可是漢口只有這兩個省錢的去處、每夜燈光輝煌非至夜間二三時、不能人散凌霄之設備、恰似北平以前的『新世界』不過凌霄樓下、乃是一個大規模的百貨公司罷了、

夜間的馬車、價錢和洋車差不多、但是破爛不堪、燈也不明、如果兩三個人一齊出去玩、無妨坐々馬車、既可談天、又來得經濟、電影院、一天多半演五場、每場平均兩個鐘頭、下午一、三、五、七、九、如果你對於一個極好的片子、想仔細看一看、那末你、進去『面包』從一點鐘進去、十一點才出來可以重複五回在這五場之中當然是『七』『九』兩場、觀衆特別多、

漢口的碼頭、非常之多、招商、靠進『江漢關』太古、三北、寗紹……也都比橋長江西畔、晚間八九點鐘照例是轉航、開頭時間、即時碼頭上格外熱鬧、送客的、上船的、運貨的、另是一番的繁華象徵但是野妓、在這個時候、乘機活動、所謂『跑碼頭』是、

冠生園的買賣、到夜晚特別忙碌、就是『小蘇州』的客食店、也格外加油、可惜漢口沒有一個好的公園、一到夏天、除掉可以去的『飲冰室』之外、到『江邊』固然可以避々暑氣、此外絕無相當地方可去、不管身入『蒸籠』

夜深了、東方幾乎發白、大家才回家去、睏覺、太陽出來老高的、舖子還關着門人們高臥未起這就是『漢口』

張學狼

（漢口訊）總部二十九日通令各部隊、略以豫匪張學良、與副司令張學良氏同其姓名、業將該匪改稱張學狼、嗣後倘遇呈報該匪文電、不得再稱張學良字樣、令飭分告各部隊、一體知照、

入川人士必須一嘗 成都姑姑筵

筵主黃晋齡清時曾入仕途

宴客者須先通知不能點菜

（上海訊）中國烹調藝術之精妙、幾全全世界所公認、曾憶中委方覺慧氏謂天下美味首推中國菜、而中國菜中、以川菜爲尤佳、川中各地、烹飪之精、無過成都、蓋成都地處平原、氣候溫和、四周沃野、所產菜蔬、迥異尋常、再施以精良之烹調、其味確足膾炙人口、成都各家菜館、以『姑姑筵』爲最著、故歷來入川人士、必往該處一嘗風味、記者今春考察川康、經成都時、亦嘗一快朵頤也、

筵主辮性、筵主黃晋齡、現年六十二歲、清時曾入仕途、自入民國以來、息影家居、平居精究烹飪之術、旋在成都開設『姑姑筵』聊寄逝世之寄志、定例至苛、不論任何軍政巨頭、凡宴客、須在三日前通知、并將筵資付訖、且不能點菜、五年前蔣總司令曾慕名招致、終以年老力衰爲辭、稍留即返、平居手抄通鑑史籍、日作數千宇、一筆不苟、歷數十年、未有間斷、家中藏書萬餘卷、對於國學、有深邃之研究、放下鏟刀、即一卷在手、誠異人也、玆錄其所作饑有感、

（蚌埠通訊）據懷遠來人談、該縣洛拜鎮附近孫家崗地方日前早晨六時、天空隆隆作響、彷彿雷聲、同時地面震動、三二分鐘、餘音漸低、旋即停止、事後該處發現鄭石三百塊、大者如過米簞、小者如洗面盆、◇═══◇係聲發作時、由天◇═══◇空墜落陷地三═══尺餘、附近土人往═══石═══觀者絡繹不絕◇═══◇多詫爲異蹟、隕石◇═══◇起出後擊之鏘鏘有聲、旋被土著孫某收存、該保聯保主任周炳奎聞之、以天降隕石世所希有、亟應妥爲慎存備案觀覽、特派人往取、以便陳列任人參觀、玆試之以資研究、

新京市內小貴本商 鮮菓店的種種

（文友）

冰糕叫賣聲 充滿了街市…

目下的天氣、隨着溫度表的水銀柱纖長增高弄得陽光如炙、大地似烘、熙來攘往、奔走在紅塵中的人們、不但是勞勤老大哥、袒胸露背、汗流如雨、即是逍遙自在來去無牽絆的大人先生少爺小姐、輕搖小扇、慢步牆陰也有些無力擺脫熱氣侵襲、自好在腰包金錢能力中尋求清涼劑、遂造成一種善於投機季節的鮮菓店商人、爲應社會需要、冰糕！冰糕！愛斯庫利毋！的呼喚叫賣聲、已到處擡頭、充塞了大小馬路街頭巷尾、東呼西應打成一片、吸引得行人、放不開脚步有如一磁石吸鐵……不約而同的、把各家鮮菓店的冰糕桶、團團住、嚴密包圍開大嘴、一杯杯的狼吞虎咽、累得看冰糕柿的小夥計滿地旋旋亂轉、還有時招待不週、惹煩了顧主、爭論起先來後到、

在下是一個有吃冰糕癖的默風味之門聯、可見其性情一班、詞曰『可憐我六十年讀書、還是當廚子、做得來廿二省道、也要些功夫』又『做些魚翅燕窩、歡迎各位老爺太太、點落殘湯剩飯、養活我們大人娃娃』

佈置一班『姑姑筵』內部之佈置、與其他菜館絕異、誠如一舊式之世家、桌椅等陳設、潔而不華、惟四壁所懸詩畫、則琳琅滿目、美不勝收、入其室、不啻置身於古色古香之詩書門第、令人飄然生逸趣、所懸詩畫、不乏佳構、如曾鑑所題『酒帘蕩漾錦官城、特有高人善割烹可作平原十日飲、能調鼎鑊五侯鯖、書香詩味皆芻豢、髒珮停驂懶送迎、我願屠刀眞放下、華嚴一卷悟前生』張必果所題、『拿開綠蟻舌捲白波、剝蓮子以充饑、雪藕絲而作饌、嘰嘎可辦、謠詠相詩』俱有高致、

烹飪藝術、據黃君謂烹飪乃是一個大規模的百貨公司當然是『七』『九』兩場、觀衆特別多、

漢口的碼頭、非常之多、招商、靠進『江漢關』太古、三北、寗紹……也都比橋長江西畔、晚間八九點鐘照例是轉航、開頭時間、即時碼頭上格外熱鬧、送客的、上船的、運貨的、另是一番的繁華象徵但是野妓、在這個時候、乘機活動、所謂『跑碼頭』是、

冠生園的買賣、到夜晚特別忙碌、就是『小蘇州』的客食店、也格外加油、可惜漢口沒有一個好的公園、一到夏天、除掉可以去的『飲冰室』之外、到『江邊』固然可以避々暑氣、此外絕無相當地方可去、不管身入『蒸籠』

夜深了、東方幾乎發白、大家才回家去、睏覺、太陽出來老高的、舖子還關着門人們高臥未起這就是『漢口』

人每一聽到街頭欲有叫賣聲音搖搖心旌、便有些把握不住必須千方百計忙裏偷閒、摸々腰包、飽餐一頓、以吃到肚兒圓爲度、有時吃得合了口味、心頭高興、便有點忘其所以、以爲人生快樂、無有過於伏天吃冰糕者、此中快樂、有非局外人所能領悟者、獨得之秘、亦大可自豪矣……哈……哈……

據在下住新京二年以來、所吃冰糕的經驗說、味道妙製法精、當然要屬大和旅館納涼園了、那裏有扶疎的花木、磊落的石山、晚雨初晴夕陽一抹、人工的山林美、的確足使都市生色、恰人胸襟、如言消暑、當推此處爲最佳、不過那裏冰糕價碼高不是一般人所能去的地方罷了、可是若走到那裏、坐綠樹蔭中、擎水晶般的杯、吃牛奶冰糕到口如蘇直同醍醐貫頂、別有樂趣、仙乎仙乎之思、其次便是馬迭爾飯店及日人所經營咖啡館變相之冰糕屋了、那裏有如花的美女、小鳥依人的殷勤招待琴聲抑揚、歌喉婉囀醉翁之意、口雖在冰、而心中目中別有所在者、當比比皆是、

澳門附近發現矮人島

（上海訊）舊雨沈君、昨由海道南來、晤之於逆旅、爲述澳門矮人島、頗饒奇趣、爰筆誌之、

矮島發現 沈君服賈於粵之澳門、平日喜邀遊山水、最近君曾偕二三友人、駕海舶游滄溟、蓬見波濤汩沒中、隱隱現一島嶼、沈君大悅、即登岸探險、祇見巨松古拍、濃陰匝地、野鳥嚶鳴、雀聲雜作、矮人數千、聚族而居、長止兩三尺、膚色黝黑、疾走如飛、人莫能及、

矮人性情 矮人性最妬、量最狹、當沈君等一行人至、見其西裝革履、爲狀似甚妬又見携有大批菓品、不覺乘涎三尺、霎時蜂集蟻屯、爭來奪菓、啖之覺甚美、由是手舞足踏、樂不可支、

生活一般 矮人生活、殊爲簡陋、一听夜雨寢、視爲兩日、編茅爲屋、作饌爲餐、又好飲酒、每飲必舞、舞姿翩翩、歌聲嬝轉、聽之能令人神往、

婚喪儀式 矮人一至相當年齡、家長即爲之擇配、結婚之日、掛紅綴綠、吹笛鳴鑼、儀式甚爲隆重、俟參拜天地父母竟、又須稽首來賓、新娘且爲衆客斟酒勸醉、意頗殷勤、復作歌以娛嘉賓、至喪事儀式、則極簡單、家人於死者前、排列哀號十餘分鐘、即舉火葬之、而喪禮畢矣、

北平 水閥和糞閥（三）

（文新自北平市寄）

北平的『糞閥』他們的大本營多是在城外、各城外都有並且有好些都在城墻根下北平叫他們的大本營叫做糞廠『糞廠』裡也是有好些『糞道』每天把掏來的糞賣給糞廠、不得侵犯、夥計們每天除管吃兩頓窩窩頭外每月還有四五塊錢的工錢、他們也有自己沒有『糞廠』、但是有糞道非至夜間二三時、不能人散凌霄之設備、恰似北平以前的『新世界』不過凌霄樓下、糞道的好壞是按拉屎人數多寡爲斷、所以他們最喜歡公共場所的廁所、不但他們不要錢、還要倒往出拿錢、北平有好多公立廁所是他出錢建立的、就是爲此、糞到了糞廠裡、就摻上土、鋪在地上曬乾、做二三寸見方的小塊、疊積起來、等到開春或是秋後賣給農民、價錢是很貴的、他們是以籤爲標準、一籤大約有十多斤、可賣大洋一角、所以糞廠老板發財是很容易的事、

近幾年來他們要糞勺的事件似乎少了一些、他們同各住戶要錢、似乎有了一個界限、『大雜院』裡不要錢的居多、小住戶每月一二三十枚、大住戶則一二角五六角不等『節錢』和水夫們一樣、由幾十枚到一二元不等、不過一切都可以還價、他要一塊、不妨給他二毛或三毛、是可以商量着辦的、

有一樣特別的事、就是『水車』『糞車』通行市面是不上路捐的、似乎比要人們的汽車硬不上捐還要硬氣一些、這大約是所謂『閥』的階級、却將當和常人不同的一點小區別吧！（完）

糞最壞、冬天最好、人糞最貴、生畜糞最賤、含水份的多寡和值價也有相當關係、含水份多的便賤、水份少的便貴、所以他們常是人糞裡面摻狗屎、稀的裡面摻土、若是一條好些的糞道、每年撈個三二百塊錢是很容易的

虎厄父母大學

（莫斯科訊）蘇俄不久將於尼希匿納柏格斯克建立一所謂『父母大學』者、該大學實爲世界教育機關之創、其目的任教育一般爲父母者、俾知如何教養其子女、該校授課時間、係擇於星期日及其他休假之時、俾得有入學之餘暇、並聞現在報名入學者竟已達六百人之多、蓋當局之預計、僅希望有一百五十人入學也、

袖珍艦

（伯林訊）德國第三艘袖珍戰艦、將於六月三十日下水、此艦與前兩艘同、有一萬噸排水量、裝置十一英寸口徑砲、以二十海里之速度、可行一萬英里、間隔直達遠東、無須中途添加燃料、其十一英寸口徑砲發六百七十磅重之砲彈以六十度之高度、可達及三萬碼、其引擎爲狄塞爾式、特殊輕便、除十一英寸口徑砲六尊外尚裝有六英寸口徑砲九尊、又魚雷管四個、

強力殺虫劑

豐綠商標

亞蘇殺虫 効力偉大
用法簡便 不損衣物
氣味芳香 遇火安全
且對人畜 毫無危害

殺盡飛行的蠅與蚊

「亞蘇」有强之殺虫力、尊殺滅蠅・蚤・臭虫・蟑螂・蟲・甲虫・油虫・蟻・蜘蛛等害虫、除其他害虫、對於人畜、絕無危害、而且氣味芳香覆鄰、誠爲家庭必備之殺虫劑也、歡迎購買試用、

亞蘇殺虫藥水

日英法意

スーア

特許專賣

全滿各藥房及百貨店藥品部均有代售

滿洲代理店 三井物產株式會社
奉天 元通藥品株式會社
所製藥株式會社木村

双美人牌香皂

效力品質第一位
適舒常異時用使

皂牌的好最判評
皂牌的著最用信

東京 大阪 中山太陽堂本店謹製

家庭

(一)……赫戲

那時我住在岳母家裡、所以一切事情都看得很明白、岳母是個清瘦的老太太、性情特別溫和、持家應酬無不週到、凡是來往的三親六故都說老太太有人緣、但是她自從八年前就過門來、的兒媳婦、不知爲什麼反起相來越處越不合攏、她自己已每每地這樣說『我不明白瞿是怎回事不但別人、連我自己也疑惑呢！』

她向來是相信命運的、而且她還謹奉『善人自有善終』的信條、那末沒有別的祇好等諸將來了、然而將來之不可期、及目前的逼迫、實在惹她煩惱、她皺着眉、臉上沒有笑容、文珠她的兒子回來的時候、立刻關切地問問

『媽！你怎麼不高興？你不高興我幹什麼都沒心了』

體、他得到了老太太的歡喜、便是自己的歡喜、他的哭樂完全以老太太的哭樂爲轉移晚間歹珠帶回來一些藥、爬在老太太的懷前、鼓蕩着懇的天分、她可以支使一個人轉十三個回身不覺討厭、也不覺得疲倦、老太太常常在無形中替他做了許多事、我當時若不是客人、恐怕也危險、她那時二十六歲、雖然是可憐、福兒父親、聽說丟兒的事、不由心中焦灼起來大大怒了、罵了一頓不算、還是費了不少出找人告白、又問馬前課、人落何處—的手脚、吃不飽、坐不牢、慘個傻人似的』她說到此間、笑着問道『糟一會心、算不了一回事、況且孩子我抱着、怕他作甚麼？』又說『廟會那天、瀟瀟下起雨來、濕得紅男綠女、沙鳥水鷄一般、擠擠、推推、男女本是不雅、再一經受雨了、看起來活像些逃難的水災人民、喘喘吁吁、泥汗滿身、再像前年廟會、滂沱大雨、下了一天、逛會的婦女、損失衣服襪鞋之外、還有首飾失掉的』她又笑着問說『糟心不糟心呢』她的妻說『不準糟心吧！還許天不下雨呢』她說『還有一個事兒、你是不要不信的、

在先年有姓角的一家、有姓后的一家、姓角的家中、有個學生、到廟會那天、他誇張他家有財、五方雜地、色色人都有的廟會上、角家學生的奢侈、被一個賊子瞧見當角家學生回家、走在前頭賊子隨在後面、角生以爲逛會的人、那裡防備、晚間、逛會的人、比往日睡的分外死、犬吠鷄鳴、都未知覺、因此一夜的工程、將角生家的食糧馬匹、盜去甚多、次日知道了、事已不可挽救了、后姓家的姑娘、本是有家人領着去逛會、只因他生成俊俏、打扮美麗、一般逛會的人裡、良善的人們看了、固是誇他、月下嫦娥、人間西子了、不良的子弟看了、懷着貪獸心腸、姦淫的念頭、是落在后家姑的身上、胡哨一聲、狐朋狗友、都聽指使

踏着慢吞吞的四方八字步、彷彿留心着一草一木的波動似的、眼不喜歡看人、常常對着自己的鞋子、無論是動的會席上、無論是靜的花園裏、都好像在想着一個不可解的問題、將心寄托在自己的書房似的、這即是燕京圖的名教授郭紹虞先生、他和葉聖陶很要好、常在誇奬着他的小說、郭在燕京時、很得學生的信仰、

郭紹虞深得詩人三昧 爲人拘謹不善於講演

他注重嚴格考試、一向不準學生偷看書、抄夾帶、他還主張背誦、他是一個十足的書獃子、提笑能洋洋萬言的寫個不休、但是、講書時却對着黑板一味的寫、一味的呵着他那令人不起美感的調子、學生瞌睡了、學生笑了、甚之學生吶喊起來、他都好像沒有聽見似的、有時他在屋中用功、來客坐了許久、你不招呼他、他眞的就好像看不見似的、

外、可說完全不知道、嫂子原來是尖特的姑娘日在娘家時曾仗持家道多半、唇薄舌巧、口如懸河、所以無論什麼事、他都喜歡逞强、她有着巧使人的習慣、她夢想着以前唯我獨尊的生活、比如生在炕上很從容自在地使住持之地下的事、但這也是她的天分、她可以支使一個人轉十三個回身不覺討厭、也不覺得疲倦、老太太常常在無形中替他做了許多事、我當時若不是客人、恐怕也危險、她那時二十六歲、雖然是可憐、福兒父親、聽說丟兒的事、不由心中焦灼起來大大怒了、罵了一頓不算、還是費了不少出找人告白、又問馬前課、人落何處—的手脚、吃不飽、坐不牢、慘個傻人似的』她說到此間、笑着問道『糟一會心、算不了一回事、況且孩子我抱着、怕他作甚麼？』又說『廟會那天、瀟瀟下起雨來、濕得紅男綠女、沙鳥水鷄一般、擠擠、推推、男女本是不雅、再一經受雨了、看起來活像

緣中恨滴

(二)……孫殿仕

她說『這些人們、和我們比較起來、我們不去逛會、爲合理的』妻揮咀說『甚麼理呢？』接着說『那些人們逛會、那時就哭叫起來、到

東村七七歲的孩子福兒、從他母親手携手的擠擠入叢裡丟失了福兒的母親、本是

新京雜感

—戲以日文日語綴成得四十絕句……圃珊—

『大勢』農村封未蘇、『仕方』東手竟全無、桑田『立所』成滄海、忍繪流民鄭俠圖、（松花江兩岸水災）

（注）大勢、許多也、仕方、方法也、立所、即刻也、

掩泣哀鴻不忍聞、出張『出立』日紛紛、『有難』到底無虧負、旅費都應賑幾文、（本部職員紛往各縣賑撫）

（注）出立、起身也、有難、通稱爲致謝多勞之意也、一

（注）日本小商店、多謂之屋、

舉國咸憂不景氣、歌舞無限在新都、銷魂最是咖啡『屋』、紛面團團赤兩頰、（咖啡館林立偶一勾留亦饒佳趣）

如舟『部屋』淨無塵、先擲黃金後買春、第一『肝心』須宴飲、酒闌玉體便橫陳、（藝妓擧優自高非先宴飲不能留宿）

（注）部屋、室也、肝心、緊要也、

『茶化』和携浪漫游、現金『拂下』買綢繆、浮雲眞似郎情薄、一度春風去弗留、（日人亦狎藝妓但迷戀者稀）

（注）茶化、耍戲也、日人謂宿妓曰買、拂下給錢也、

（5）

天才女性喬治桑

(下)……葉鼎洛

晚年、她遇見了寫實主義之先驅小說家顧勞貝耳、可是爲時已晚、已經六十二歲了、然而福勞貝耳、只有四十五歲、他們往來的書簡成了厚厚的一卷、從這裏看起來、比着波娃利夫人（福氏的小說）還要有趣、那時節、喬治桑住在諾漢、已是兒孫滿堂的人、但依然還是揮着健康之筆、福勞貝耳正寫着感情教育、以七年的功夫來寫着、也是一個怪物、對於『一生唯一的戀人路易芥萊女士、說了爲的藝術活着罷、人生唯一之事是眞與差豈是地上的戀愛所能比的嗎？』還樣孤乖的話、獨居在苦洛衣塞地方、和尙似的住着、一個家族也沒有、喬治桑說『你是這麼年紀的人了、但是我却從心底裏把你當作可愛的孩子愛着』、從此訂了交他們開始通了信、福勞貝耳信中說、

『像我這樣奇怪的人是少有的、我有很多理想、但從沒有實行過、使人疑惑我是感情和思想不調和的人、但是我常用奇怪的感情來抑制不秩序的生活、於是調和了肉體的穢污和精神的潔淨、

喬治桑送了她一張照片、說、

『我也有很多理想、有時自己覺得還是三歲的孩子、可是第二天又覺得是三百歲的老人了、於是我的理想灰暗了、足下有時也覺得是毫無意義地活着麼或者也用輕蔑的記憶和悲傷的印象來感到幾十世紀的重量嗎我從何處來我往何處去、不是一點也不知道嗎？什麼也做不成嗎』

他們兩個人頗有異同的地方、喬治桑是理想家、却多帶着生命力、努力想活着、

屋頂下

(一)……林達譯

他坐在公衆圖書館的閱覽室裏、面前有一本機色面的法國季刊、旁邊一本新借的書、口袋裏一塊半辨士、眼睛從鐘上到讀衆的身上望來望去、外邊不停的下着細雨他已經有一個禮拜沒有做工了、在他疲乏的身體和濕夜間是那個孤單的錢幣、面前是一個屋頂之夜的景色、他已經厭說這沒有什麼關係了他只坐在那兒等鐘走到九點、到那時候他一定得起來到外邊雨裏去、把借來的書底旁的那些伙計正在想什麼呢他不知道他們中有什麼罪人、站在一個門口冒雨倒在發亮的石板上、這是一個過夜的好景象、站着看街上的弧光燈、朧睡了、驚醒了、失眠、顫抖過一整夜、那就受不了、他隨意看看壁上的告白借閱者須保護書籍、使不受雨淋在右方、又是、借閱者保護、須靜默、在左方、又是、借閱者須—給我爾克最長的街、從它最高處城市完結、茅屋開始的地方夏夜就好了、布拉尼街是科滾罷須—什麼他們有金鎊、先令、怪好的便士在身邊響他只有一個孤單的錢幣、這是不公正的、碼頭上那個紅鬍子說得不錯、工友們、我們普羅列無論何時定要作工他對面的那個孩子正在看着他呵、總沒有什麼關係、差五分到九點了、等人家來趕出去有什麼用處呢、那個孩子微笑着看一本滑稽刊物裏的笑話、一個傻瓜瞇着々眼看一份報的廣告欄、旁邊一個年輕人檢着讀葛倆語的最後一欄、還煤夫看看他那本機色背的法國季刊、移動了椅子、拿了書、站起來了、在圖書館的階石上、他停了一下、翻起外衣領來、有是從細雨裏走開了、他看起來全然是一個平常人、只有他的伙伴—他的相識—才會知道那個在雨裏從這條街走到那條街的人有一種哲學—是一個哲學家、」

不懷疑、多樂觀之處、福勞貝耳却是常常覺醒、少實行的能力、傾向悲觀、

並不十分窮、臉子他還過得去、然而却是一心愛戴着無補於事的藝術、不結婚、且不戀愛、寧願和尙似的過的福勞貝耳、不用說已經是一個怪物、但是比之男性這方面、絕端的任心任意、不絕地轉移其愛情、愛了一個又捨開、成了六十歲的老人這爲以濃厚的感情和四十來歲的男子通起信來的喬治桑更可以稱爲一個怪傑了、

有這種生涯的她、被東洋的學者流聽見了是會咋舌的即我們聽見了、恐怕也有點不以爲然罷『愛情而情不專那有這種道理』我們將如此說、然而、喬治桑之所以爲喬治桑、就因爲她是不顧我們批評的人、愛了就愛了、不愛就不愛了、這種强烈的個性、在東方的女性中找不出來、就是男子、也少有、

怪奇探案 金絲雀

(19)……美國 范達痕作

第五章 閂着的門

(二)

伊一開進門去、便立刻瞧見那室中的紛亂情狀、因爲那麼接室中兩扇玻璃門完全開着、所以伊的視線所及立即瞧見那長椅上的伊女主人的屍體、

當時伊急忙招呼那管夜班電話補沙泊、他走到墾坐室中望了一望、便去報告警士伊就坐在甫道中的公共應接室中、等待警士們到來、

伊供述的說話、說得很簡單而有條理、伊似乎很能控制伊的情感、外貌上絕不露驚奇慌亂的模樣、

麥根頓了一頓、繼續道現在我們再談談昨夜的事—你在什麼時候離開奧特兒小姐的、

『先生、在七點鐘前』這女人的聲音平順而絕無變動、這也是伊說話時的一種特點

『你平常總是在這時候離去的嗎？』

『不、我往日六點鐘就去了、但昨夜裏奧特兒小姐要出去赴宴、叫我幫伊裝扮』

『伊出去赴宴時、你不是時常助伊裝扮的嗎？』

『先生、並不如此、昨夜裏伊因着要和什麼先生去進晚餐和到戲院裏去、故而要裝扮得特別漂亮些』

麥根的身子仰向前些『唉這位先生是誰？』

『我不知道—小姐不曾說過』

『你猜不到這個人是誰麼』

『先生、我不能說』

『那末、奧特兒小姐什麼得早些來呢？』

『昨夜我離去時伊對我說的』

『那末、伊當時並不曾預慮到有什麼危險、或對於伊的同伴有什麼畏懼心了』

『並沒有這種情形那婦人時候對你說、今天早晨你應停了一停、彷彿思索一般『沒有我知道伊並沒有這種情形、昨晚上伊很起勁呢』

麥根施轉去瞧海斯『警佐你還有別的話要問麼？』

海斯把咖啡口中的一支沒有火的雪茄、取在手中、又把身子仰前、兩隻手擱在膝上、

他很粗莽的應道『昨晚上這奧特兒女子戴的什麼首飾？』

那女僕的態度、忽變得冷淡而帶一點傲慢、

『奧特兒小姐』—伊的語聲特別注重小姐二字、似因着海斯漏掉了這個稱呼、伊才表示不滿、—『戴了五六枚指環、和三隻鑽子—一隻鑽石垂飾、伊還戴一副鑽鐲條、那練上聚着一個梨形的鑽石垂飾、伊頭頸上有一條練子、伊頭頸上有一整天了、想不到辦法、如果是一個暖和的夏夜就好了、布拉尼街是科滾罷須—什麼他們有金鎊、先令、怪好的便士在身邊響他只有一個孤單的錢幣、這是不公正的、碼頭上那個紅鬍子說得不錯、工友們、我們普羅列無論何時定要作工他對面的那個孩子正在看着他呵、總沒有什麼關係、差五分到九點了、等人家來趕出去有什麼用處呢、那個孩子微笑着看一本滑稽刊物裏的笑話、一個傻瓜瞇着々眼看一份報的廣告欄、旁邊一個年輕人檢着讀葛倆語的最後一欄、還煤夫看看他那本機色背的法國季刊、移動了椅子、拿了書、站起來了、在圖書館的階石上、他停了一下、翻起外衣領來、有是從細雨裏走開了、他看起來全然是一個平常人、只有他的伙伴—他的相識—才會知道那個在雨裏從這條街走到那條街的人有一種哲學—是一個哲學家、」

肚子裡沒病死不了人

此諺之意義實証肚子之健全乃身體健全之要素但是要肚子健全非消化健全不可要消化健全非大解時行不可苟有便難便秘則血爲之濁胃亦爲之而疲如是雖有山珍海錯且難下咽又焉望其身體健全乎清導丸調和腸胃增進食慾其功之偉早已有口皆碑方君沛森又其一例也方君寓天津西南角槐友里五號其來書云「鄙人患胃疼症已經多年各藥無效近由友介紹服用清導丸大便通暢食量頓增胃病亦愈眞速效之佳品也」

清導丸導滯平肝盡美盡善各藥房均有出售或直向上海江西路四五一號韋廉士醫生藥局購備每瓶七角六瓶三元五角郵費不取

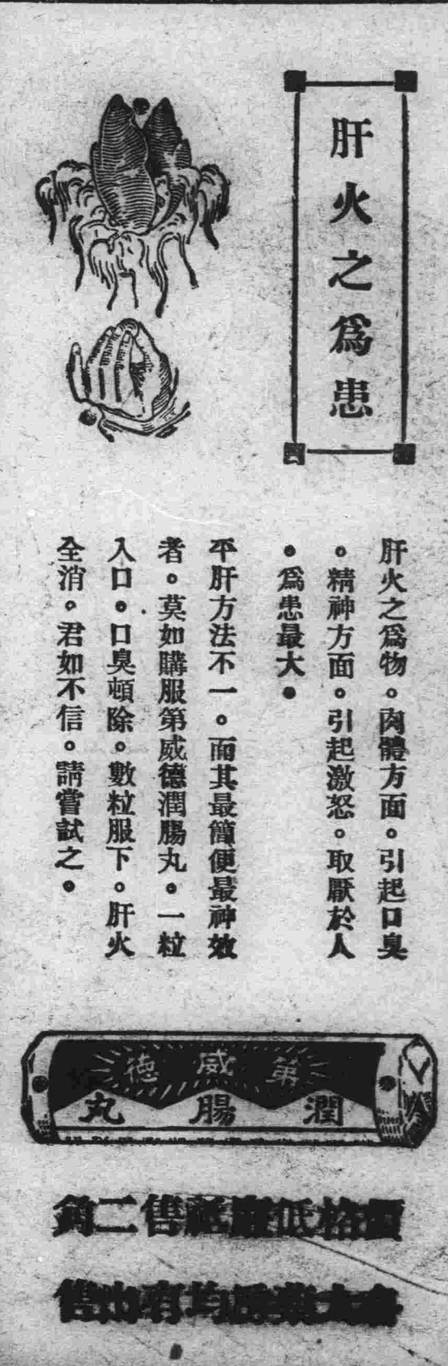

滿洲大豆工業
決定於本年八月開辦
每日用豆百噸

滿鐵在寺兒溝新設之大豆酒精抽油工場，既如前報，名爲滿洲大豆工業株式會社資本金百五十萬元業呈批准，決任千秋寬氏爲專務，原擬三月間安置機械完畢，今已延遲至七月始能完成，八月一日開辦，工場建物，現已竣工，七月中設備機械完畢自八月起，每日可生產一百噸，年額三萬公噸，至于製品販賣，由新會社獨立爲之，現在中央試驗所製品，由滿鐵商工課試爲販賣者，由八月起，均由新會社接辦依新會社之手，歐美經三菱內地經日清製粉辦理，製油之外，並販賣副產品之製粉盛，行市恢復六圓九角，現在碼頭存貨五萬包，售價亦盛，又今後之行市因日本內地價較高，故實況尚爲軟調云，

事變以來之日對滿洲投資
總額四億五六千萬元

（齊齊哈爾二日電）江省自事變後，匪患水災，相繼二年，春耕資金之貸出，知北滿農村之窮狀，非於一般的可以救濟，苟放任之，料有蒙農村經濟上之打擊，省公署，爲圓活農村金融，幹旋中央銀行放款，創立金融合作社，爲鑑督機關，得中央核准，着手進行，六月廿二日創模範社於克山縣，陸續進行，又本年內尚須開設綏芬拜泉依安及亘其他十數縣云，

（上海二日電）國民政府之改訂輸入新稅率，於二日午後五時，已由上海海關公布，自三日即行實施云，

事變以來，由日本內地向滿洲事業界投資之金額，達四億五、六千萬元，計開如左（六月末）

一、滿鐵投資額，此次滿鐵由內地獲得四億增資，而向滿洲中之實際事業投資額，占其中一億元，

二、銀行團投資額，興業銀行及東亞企業十八行所成立之建國公債，三千萬元

三、關於借款者，經由三井三菱，鮮銀之對滿借款二千萬元，

四、關於特融資金者，鮮銀對滿特融五百萬元，

五、關於其他投資者一億元以上二億五、六千萬元，可謂純事業投資，此外○○○億五、六千萬元，計開如左之維持費，約二億元亦爲間接事業界融資之一部，若加算之，總計爲四億五、六千萬元云，

中央銀行最近
發行紙鑄幣額

滿洲中央銀行自康德元年六月十七日至同年月廿三日之最近一週間發行貨幣額數如下

紙幣發行額　一〇二、六八五、四三五〇六圓
準備　五九、九三三、六四七〇一圓
保證　四二、七六二、七八八〇三圓
鑄幣發行額　一〇、六四四、四二五〇七圓

救濟江省農村之疲弊
創立金融合作社計畫

八名，住此，神戶事務所爲池上等六名，按滑石事業，已有廿餘年之歷史，其間經幾多曲折，由各機關關係者互讓協定，始得成一圓滑統制機關，其礦區問題，與政府間已立合理的契約，現在出資礦區有七，滿洲國委任礦區十二，更買收採掘中及有採掘可能之四礦區，完全掌握滿洲內之滑石礦區，於事產統制上有相當之確信云

中國實業部爲製粉業
擬具救濟辦法
增加進口稅以推廣銷路
減水路運費組推銷機關

（南京訊）中國麵粉業因麥價十日，爲七圓餘，依然落調其高粉價低落，不能維持成一時落至六圓四五角，端午本，同時東北銷路不振營業節抵押交易少憩，又以日本衰頹，前途已瀕危境，前經砂糖貿易會社之創設，而爲該業公會及中華工業聯合會一時的賤賣，因日荷會商，屢次呈請實部救濟，並條陳日本豫料爪哇糖仍然輸入，治標治本種種辦法，業經實復一時下押，最近因華商抵部派員工業司長劉蔭弗及商押之貨，所存無多，帆船貿業司長梁上棟先後來滬調查易又依然好況，故交易已較並與麵粉界會商辦法，鼓提工業會接得實部電覆，該部所擬救濟方法共內容爲（一）增加外貨麵粉進口稅（二）請交鐵兩部減輕國貨麵粉水陸運費（三）聯合組織國貨麵粉推銷機關藉以減輕成本推廣出路，並經定市價，關於此項救濟辦法該部已擬具詳細計劃，即將呈請行政院核議云

大連砂糖行情

最近大連市砂糖市況，自七月月初，即趨於軟調，六月

海城滿洲滑石公司
產生指定販賣機關
舉斯業界統制之實

實業部，以統制滑石事業爲目的，在部之指導下，設立滿洲滑石股份有限公司於海城，復創立滿洲滑石販賣商行於大石橋，爲該公司指定販賣機關，資本金十萬元，由公司與山下義明，西島常次郎，池上柳平，庄村伊之助等，共同出資合力組織之，代表者即推山下義明，而西島氏擔任常務責任者，設日本各取引總部於神戶，以池上氏掌管之，大石橋販賣商會，在石橋大街二十號改築事務所，有松本恒信，有田，山下，齋藤等及滿人共百餘處，建廳令停止組織，再獨會，一面與民生銀商貸款問題，一面調查其他產絲縣份情形，詳作具體之整頓後，以統制滑石事業爲目的，

國府新輸入稅
七月三日實施

臺灣水果輸入
有漸減之傾向

由臺灣輸入之水果，以六月中旬爲最盛，六月十六日入港之第二東洋丸之二萬七百十四筐以後，臺灣原產地之輸出漸次漸退，廿四日入港之中華丸減至一萬二千七十三筐，一日入港之西山丸，僅九千三百廿三筐，打破一萬筐之紀錄，據當業者間之觀測，今後尚能漸次減退，故自本年四月以來之商船大汽之水果直航船，七月後，或必廢止，商船於七月中航行三次，大汽航行一次，今後些許之水果，或由近海郵船之定期航路輸入云，

膠東春繭銷路尚旺

（濟南通電）膠東繭汛已過臨朐，本年產額約四萬萬斤，四分一售出，大部分爲日商鈴木購去，餘繭均麕起，益都產額約四十萬斤，大部亦售於日人，價格由一角二三至三角不等，蠶農本年年尚好，臨朐絲業合作社成立四

北鐵東部線
農作狀況
減收五分或一成乎

（哈爾濱三日電）據滿鐵調查北滿東部線方面，夏至作況季報爲次，春耕時期氣溫低解冰遲，春耕資金又延緩，故各種耕作之播種比往年約遲一星期，自五月中旬，降雨爲患阻害，伸長，然比去年之缺雨，伸長較好，此後天氣爲無過濕過乾之害，則秋收有望，因耕地荒廢者有百分之三十，播種未終者有百分之二十，耕地減少故高粱，小米，小麥等產者減少一成至五分之譜，茲分述耕作狀況如下，

（一）大豆，發芽概良好後因降雨，伸長被阻，夏至時莖長如左不甚良好今後天候如順調，則可如平年，每公頃預料可有一〇二三四公斤內外之收穫，

莖長（單位糎）	
上號	一三、二
阿汁河	九、四
一面坡	一〇、六
海林	一〇、一
寧古塔	八、五

（二）高粱，與大豆同，五月中旬後，因陰雨連續爲患，生育停頓，比平年收穫數當減收百分之五內外預料每公頃收一、二六七公斤，

莖長（單位糎）	
上號	三四、六
阿汁河	三五、八
一面坡	二六、三
海林	二五、四
寧古塔	二七、六

（三）小米，播種後冷涼過濕發芽不充分夏至時，伸長比例年爲遲，今後天候如最適宜，或減一成，每公頃可收一、〇八〇公斤，

莖長（單位糎）	
上號	一二、四
阿汁河	一三、五
一面坡	二二、四
海林	二二、九
寧古塔	一四、五

（四）小麥，四月下旬播種後發芽時，生育不良，其後復多濕，莖未伸長及入穗孕期葉之尖端恐有黃色無生氣部分，而有發生赤銹病之虞，

莖長（單位糎）	
上號	三九、八
阿汁河	三九、六
一面坡	四一、二
海林	三四、九
寧古塔	三九、七

平年耕作天候及赤銹病發生之如何，只可聽自然，別無他法，如有最良之場合，每公頃可收二九七公斤內外云

痔瘡便血唯一聖藥
化痔靈
此藥專治內外痔瘡便血脫肛痔核痔瘻結瘤生管腫痛奇癢男女老幼新久痔漏流膿流水破爛者用外擦此藥內痔便血乾燥等用內服此藥咸奏立桿見影其功如矢中的之效試用包二日量五角八日量每盒一元五角各埠藥房皆出售診療所奉天小南門裡鄭王府胡同
痔瘡專門醫士　李郁生啓
代理處奉天新新。中西。歐美、薩蒂。普克德。同生堂。萬國。子岡。實康各藥房。震泰報館大吉祥志雲翔同興元天成永▲吉林中西藥房▲大連康德記源棧▲安東益增遠▲朝陽鎮協昌源▲山海關松茂堂▲哈爾濱寰球藥房
招募代理　扣用從豐
新京五洲、義和譜、驛庭、德慶鉦各藥房

介紹命相
專家郭經九
特指迷津精奇神斷之郭經九對於命相哲理程經世傳經驗二十餘年又得名人指正更得精玄揣骨神相精演奇門飛星測命大批八字已經算過均神奇稱贊絲毫不爽有願知終身興衰請前往一談實前車之明鏡方知不謬深知先生之數學哲理精妙特此介紹也
介紹人　衣瑞亭　吳景三　趙錫甫　金錫九　劉興沛　鄭贊周　李存甫　于繼昌　商麟侯
現寓奉天小南城門外東順城街南
郭經九命館

本店東京日本橋區本町二丁目一番地
滿洲支店大連市山縣通一八二番地
資本金壹億圓【全部收足】
新京三井洋行
辦承目品
糧食、麵粉、油及其他食品、其他油豆類、餅類、石炭、及其他燃料、大豆、大豆、
機械、洋灰、材料、化學肥料、食料品、造絲品、
木材、木炭、金類、紙、砂糖、
工業藥品、
其他雜貨、
紅茶、
電話
賣買所　賣買保險機械信託
賣買所　賣買保險業務
長買賣　庶務定期及取次納入
保險業務
長社員宅室庫
三井洋人倉庫
二三四五　二三四六　二三四七
二三四八　二三四九　二三五〇
二三五一　二三五二　二三五三

裝璜精巧・運用靈便
最新發明
歐文併用漢文打字機
新京富士町四丁目二六
漢文打字機製造公司
新京出張所
電話三三三八番
一架能代三名書記每分鐘打五十餘字本公司現有專門打字員侍購如有需用此項人材者請向本公司接洽可也
△說明書函索即寄▽

買不着比最好的好
再以請買兜安氏的
謹告大衆
兜安氏領頭　別人家隨後
兜安氏領頭　別人家隨後
市之假冒兜安氏馳名藥膏者為數繁夥是誠奇絕事也凡企圖假冒兜安氏馳名藥膏者殆無不摹倣兜安氏馳名藥膏色裝之顏色及其圖樣然市之值得假冒者亦唯兜安氏馳名藥膏而已蓋在中國出售各種藥膏之中當推兜安氏馳名藥膏為獨一故假冒者竭力摹倣是則兜安氏馳名藥膏最值購買信有證焉兜安氏馳名藥膏悉用最上等之藥料製成本公司藥廠作經年科學上之研究費無數之金錢始得發明此方故假冒兜安氏馳名藥膏色裝之顏色及圖樣並非難事惟藥質及治療成分則非再能假冒致良者也試詢貴友必云兜安氏馳名藥膏為最佳欲購藥膏須購此最佳者幸勿為假冒貨欺也
各埠藥房均有出售
上海江西路四八九號兜安氏西藥公司
此膏分大盒小盒兩種聽惠顧者選擇
兜安氏馳名藥膏
附奉贈第二分贈品兜安氏繪圖樣式（自中西八段任擇）一種為荷
姓名
地址
九福乳白魚肝油
▲孕婦服之　營養得宜　有健全之生產
▲乳母服之　乳汁濃厚　乳兒發育迅速
▲老年男女服之　身心俱健　任事愉快　氣血充盈　精神振作
▲長成兒童服之　骨肉堅實　康健安全
▲發育男女服之　腦力富強　體格完備
上海九福公司總發行
奉天皇樓南
滿洲國總經理
五洲大藥房
自動電話四三七六番
新製
大王白蘭香皇（白色）
敝廠製造之白蘭香皂頗蒙各界所稱許今爲酬答惠顧起見新製大王白蘭香皂量重價廉原料純良毫無雜質且有如春之芳香一用能使肌膚變爲柔嫩容顏轉爲艷麗實爲衛生家萬不可一日不備之妙品也如蒙惠顧尚祈留意一枝蘭花及白蘭監造印請購一試即知言之不謬也
白蘭公司啓
白蘭公司
Hakuran

氾濫中之伊通河水 為十年來所未有

連日霪雨為災

二日驟漲三日稍退可無虞

附近住民大恐慌

近數日以來、新京市內大雨綿綿勢若傾盆、學東院墻被水包圍、該校已預備小船一隻、以便水漲時應用、又大橋旁之佐野商店駐在所(沙土商)該木房亦被淹、沒於水中至三日晨六時許水已落下約三寸餘、此後如無大雨水勢可望平靜、否則難免有大水災之虞云、

(又訊)本年雨水過勤、自舊曆四月中、即不斷降雨、而自五月初一日以來、大雨傾盆、又不下十餘次、非特新京爲然、即伊通等縣亦莫不如是、因是新京東南郊之伊通河、因上流水勢旺暢、中下流年久失修、河身淤淺、水流至城南一帶、遂有氾濫之事發生、自三十一日陸續增水、至二日下午二時後、已然出槽、下午四時、形勢高處外、沿河除較一律氾濫、而二道河子新市街竟被水浸入、南關去年築惟二道溝東、軍用路線北邊東發窰、執事人高金山、由國都建設局、領租官窰地一段、受此奇災、損失頗鉅、窰廠內等物、漂流無存、所積存磚坯子、三十萬、全行沖浚、每百個、價值大洋六角五分、核大洋二千九百五十元、土堆二十三堆、淹浚殆盡、毫無存留、每堆值五十元、核大洋一千一百元、窰筒舖塾傢俱損失、約得大洋二百五十元、總共約損失大洋三千三百元、

市民對於本京東廓外之伊通河多慮水患焉、不意該河於七月二日下午四時、忽爾水勢大漲、在南關之永安橋一帶、均已平槽、附近居民、一時大驚、在東大橋一帶則僅差約五寸餘亦將平槽一片汪洋水聲澎湃、狀極

可怖　左右住民均紛紛搬運什物以防萬一、是時往東大橋觀水者、老男婦女、革履摩登、接踵摩肩、達數百衆、咸謂水勢兇猛、無不咋舌、頗有增漲之勢、於二日晚已波及直東會館門前、大橋東側之小馬路亦有被淹之

被淹　至三日晨六時許水已落下約三寸餘、此後如無大雨水勢可望平靜、已命附近人家、施行防水緊急工作、

又本市伊通河大水患、在民國十二年秋季、曾經發現、東站一帶完全被淹、至今已越十年、如入伏時節、雨水過勤、則難免有再度發現之勢、

又二道河子分社報告、當地低窪之地、一片汪洋、南關吉林大街、兩小時內水可沒頂、和順鄉之房屋、多被水圍、紛紛遷避、形容悽慘、什物流浚、房舍倒塌、人畜淹死者、日以數計、誠十年來未有之水災也、

惟二道溝東、軍用路線北邊東發窰、執事人高金山、由國都建設局、領租官窰地一段、受此奇災、損失頗鉅、窰廠內等物、漂流無存、所積存磚坯子、三十萬、全行沖浚、每百個、價值大洋六角五分、核大洋二千九百五十元、土堆二十三堆、淹浚殆盡、毫無存留、每堆值五十元、核大洋一千一百元、窰筒舖塾傢俱損失、約得大洋二百五十元、總共約損失大洋三千三百元、

興京縣城內 匪賊襲英牧師

(奉天二日電)二日午前三時有紅軍先鋒隊、襲擊興京縣城內英人宣教師之住宅、杉浦警部補以下全員與滿洲國側警察隊協力擊退、得免於難、同地外國住民、均戰戰兢兢、竟有準備避難者、滿日官憲、正嚴行警戒云、

東拓放款利息 滿洲華北減輕五厘

(東京二日電)東拓銀行、順應輕利之大勢、對於滿洲、華北一般不動產抵押、放款約減輕五厘、自七月一日始按新章辦理如左、

△普通不動產放款

支店所在地	舊金利	新金利
大連	八分五厘	八分
奉天	八分八厘	八分三厘
新京	八分八厘	八分三厘
哈爾濱	一成	九分
間島	一成	九分
青島	九分	八分五厘
天津	九分	八分五厘

注意！偷兒！

黎明晨曦中的三馬路

劉王二家竟被偷兒光顧

新京東三馬路中間路北門牌二十號院有劉王兩戶、於二日晨三時許忽被偷兒光顧、窃去衣物多件、計劉姓者名書源現在軍政部充股長原藉保定府人、失去金鐲子一付、金鐲子二個、金鐲子二付、金鐲子二個、國幣二十三元、俄國毯一條、青呢馬褂一件、藍串綢大衫一件、灰大衫一件、灰洋服褲子一條、白洋服褲子一條、藍色洋服外套一件、皮腰帶一條、王姓者名世澤在民政部做事奉天人、失去雨衣一件白串綢大衫一件、紅青毛葛大衫一件、藍湖綢大衫一件、灰毛呢大衫一件、白春紗大衫一件、灰華絲葛大衫一件、紅毛葛褲子一條、民政部門證一個(四三四號)現失主已報告該管分所、失主並發現偷兒遺留物計有奉天市廿八號門證一個、藍毛呢褲

赤黨策畫流言 充滿了滿洲里一帶

(滿洲里一日電)最近北鐵赤系俄人間有『不出數日必有事故發生』之流言、沿線住民異常不安、上月末有海拉爾(滿洲里之次一站)煤礦工人突然意業、一日午後、借郊遊會爲名、在緩暉河畔、大舉集合、空氣頗不穩、目下正戒嚴中、

蘇聯赤系分子之 暴動工作全貌

(海拉爾三日電)綜合探聞諸情報、可驚之赤系分子之暴動工作全貌如左、

一、利用嫩江洪水期、炸燬江鐵橋、

一、達賴諾爾(滿洲里)煤礦諸工作、

一、嗜殺隊大舉入滿、

一、薩貝加爾鐵道從業員戰鬪襲務隊、北鐵青年共產黨及沿線在國赤衛軍之積極活動、

新京市頭道溝 澆街水每日二百噸 人糞代價年值千元

新京衛生隊、於多田監督以下事務係五名、道路係日人三名、滿人六十名、衛生係日人四名滿人一百四十六名共計二百十三名、從事撒水清道、收拾汚物、自朝至晚忙個不休、糞尿塵芥、均用載重車運往京圖線東道口附近貯存、待結冰期後賣與農家肥料、去年賣糞所得、約千元之譜、今年之撒水、有撒水車三輛、每車一日撒三十餘回(每回約二噸)故每天撒水總數、約一百八十噸至二百噸之譜、

滿蒙學徒研究團

第二回滿蒙學徒研究團、由大學專門學校生約六百名、永田秀次郎氏爲團長、將於十五、六日自東京出發、七月末抵新京拜謁皇帝陛下後分四班至滿蒙各地作學術之調查云、

日帝大網球隊 與大同網球隊 友誼比賽成績

日本帝國大學網球選手來滿遠征、與各網球團體作友誼之比賽、已誌本報、該隊於六月廿七日與大同網球會比賽、茲將該日之成績列後

▲二人組式　大同帝大

一、有岡 六對〇 馬曩 六對二 加藤

二、林 六對〇 李建圃 六對二 大久保

三、梅谷 六對二 林田 六對三 楠本

▲單人組式

一、半谷 六對〇 馮恩普 六對〇

二、大久保 六對〇 商濟剛 六對一

三、林 六對〇 馮貴喆 六對〇

四、梅谷 六對一 白庚李 六對一

五、加藤 六對二 林田 六對二

六、楠本 六對〇 吳少香 六對一

水災中之片片

新京南關吉林大街、係交通孔道、二日十時前尚平潤可行、至十二時即深可數尺、入市求學之學生、鵠立邊岸不得返家、行人之不得過渡者、人山人海、倉卒之中、無處尋覓船隻、有用秫稭作底上複木板、以渡行人者、有用大車作底以板作面、以營生業者、渡資二分、片時漲至數角、蓋人心恐慌急欲知悉家中事故、不惜先渡爲快也、一時利市三倍、紛紛効尤、至無錢坐船必須涉水者男女如蟻、騎馬者馬仰人翻、御車者車馬漂搖、御者無術、任其漂流、婁妻者去時無水、歸來無路、掩旗息鼓、以轎作舟、不擡而推、至相負背者、尤復滑稽可笑

又、沿岸一帶、磚窰頗多、所存磚坯土堆、俱是儲水物品、不料被沖浚一空、貧者破產敗家、憂業失時、富者破產敗家、其婦人心中惶急將懷抱之四歲少女、放諸橋沿、以資挽衣而慟負女涉水、失神間、孩童自丈餘之石上墜入河中眞乃可泣之事、

窰業受損

通匪之惡漢！ 張某已在城內被捕

在双城堡管內與匪賊通謀之二日午後一時、派員逮捕、張福寬(河北人、四〇歲)一據云張曾供給匪首天帮槍彈日後來新京、投宿城內東三子藥、此外餘罪尚多、目下馬路立發客棧、被警察探知、正調查中、

組織蒙旗聯合會 開第一回準備會

協和會熱河蒙古王旗聯合會設立準備會、二日、午後二時半、於協和會中央事務局樓上、開會、向來熱河蒙旗十四旗爲政治的組織、由省公署之蒙旗科、受個別之指導、與縣公署無何等連絡、爲併行的存在事實上未立於一貫指導系統之下、此項協和會特依熱河駐在委員永江亮二氏之最大努力、將向來組織而設置之此等熱河蒙旗十四旗、使於中庸的政治機構中、置於政府指導連絡之指令下、

關於其代表者機關蒙旗聯合會之組織化、至開第一回準備會時發表、出席蒙古王侯並代表者如左、

哈爾沁中旗(王)漢羅札布
同右旗　(代)吳關卿
奈曼旗　(王)蘇達那木道爾吉
敖漢南旗　(王)德色賴托布
同左旗　(代)鮑鳳鳴
同右旗　(王)噶拉倉札布
翁牛特左旗(王)拉沁旺楚克
同右旗　(代)楊俊生
吐默特右旗(代)委員長和詩閣都仍

忠靈塔基金已止截募集

忠靈塔建設委員會募集中之之用金如左、建設基金、以六月三十日爲截止期、而截止期前、大批

南滿電氣工業　二萬圓
兵工廠　五千圓

滿蒙毛織　二千圓
滿洲航空會社　二千圓
南滿瓦斯　一千圓
東洋棉花　一千圓
滿日對抗野球盈餘金
國都建設局員　四百十三圓四角五分
百三十七圓六角五分

興安軍官學校開校式 學生均蒙古優秀青年 校長訓話爲國努力

(鄭家屯二日電)興安軍官學校、於一日午前十一時半、在本地滿鐵公所內之臨時校舍、舉行開校式、第一次學生、均選內蒙古十七歲至廿二歲青年之優秀者、巴校長有所訓話、即日開課、二年畢業、第一年普通教育、第二年軍事及實務教育、畢業後爲各人自己蒙古民族之指導者、該校有下永最高顧問等教職員、參加日本幼年士官學校教育方針、又設研究資料部、爲將來之根據、其方面亦樂獨自之立場、校長兼興安南省警備軍司令官巴特瑪拉佛坦氏訓談如左、

本日爲值本校開校慶晨、不育淺學無能、濫竽校長之託、

皇帝陛下之鴻恩、下賴顧問教官等之努力、得有今日爲世界的大畫期事業、我蒙古民族、以此七月一日爲期、非亟行發展興隆、以貢獻東亞和平、蓋凡事以最初爲第一、我校爲世所期待者大、第一着誤、再起維艱、諸君洋勵品行涵養人格、努力習學、勿負世人所期待、爲帝國故、務希各自勉勵云云、

委託兒童問題 即將實行成立

本年內在民政部前空地新築滿人小學校、特別市政公署向滿鐵借款十五萬元、其交換條件、對附屬地滿人兒童行委託教育、最近市署與滿鐵、決定每人年額國幣十九元、同時既定之十五萬元、因設備煖房等不足用、又追加六萬元、共計廿一萬元、已由金市長通告荒木地方事務所長、由同所長再求滿鐵

隆重盛大學行之 全滿伊斯蘭代表大會 成立協會並發表宣言

代表全滿二百二十萬回教徒之全滿伊斯蘭代表大會、三日午前十時、於清眞寺壇內設立會場、於約五百名各地代表出席之下、盛大舉行、首由馬鎭異氏、述開會之辭、並在馬氏議長之次、報告昨日準備委員會滿洲伊斯蘭協會成立之決議經過、次於審議會則通過之後、由審天代表提議、會長其他職員、由村氏尤於再加考慮之後、明川村狂重氏指命、經滿場一致之贊成後、依川村氏將本協會會長以下各職員指命如下、

會長　丁一青
副會長　張仲三　鐵如張
同理事長　韓樂齊　王敬一　鐵弼臣
同　金夢周　王敬一
監事　鐵弼臣

常務理長　金夢周

於滿場鼓掌中、朗讀宣言、並有來賓祝詞、會員演說後由丁會長報於滿場之決議、推川村狂重氏爲本協會總會總裁、馬鎭異氏、王殿忠兩氏爲名譽會長、而川村氏當辭而不就、滿場復一致再爲推薦、川村氏尤於再加考慮之後、明日答覆暫行休憩、午後繼續開會、即入於審議各地提案如期所訓話、即日開課、二年畢業、第一年普通教育、第二年軍事及實務教育、畢業後爲各人自己蒙古民族之指導者、該校有下永最高顧問等教職員、參加日本幼年士官學校教育方針、又設研究資料部、爲將來之根據、其方面亦樂獨自之立場、校長兼興安南省警備軍司令官巴特瑪拉佛坦氏訓談如左、

本日爲值本校開校慶晨、不育淺學無能、濫竽校長之託、

皇帝陛下之鴻恩、下賴顧問教官等之努力、得有今日爲世界的大畫期事業、我蒙古民族、以此七月一日爲期、非亟行發展興隆、以貢獻東亞和平、蓋凡事以最初爲第一、我校爲世所期待者大、第一着誤、再起維艱、諸君洋勵品行涵養人格、努力習學、勿負世人所期待、爲帝國故、務希各自勉勵云云、

平奉炸車事件 似爲共黨陰謀

(錦州二日電)關於炸車事件中日兩當局、現在努力搜查犯人、據山海關某處於二日所得消息、該嫌疑者似北平東北大學共產黨系陰謀團之袁文凱、金鼎、劉韓等、中國政府、正探查伊等居所、該陰謀團之目的、在破壞中日親善、潰滅中央政府、故有今次之舉云、

懸賞五萬元 搜捕炸車犯人

(天津三日電)北寧鐵路局長殷同氏、二日午後二時、招集許文國鄭寶照兩副局長、討議炸車事件之善後、並決定對死者之遺族、贈以弔慰金、一日午後、突然意業、一日午後、借郊遊會爲名、在緩暉河畔、大舉集合、空氣頗不穩、目下正戒嚴中、

隆重盛大學行之 全滿伊斯蘭代表大會 成立協會並發表宣言

常務理長　金夢周
監事　王敬一　鐵弼臣
同　金夢周　王敬一
同　鐵弼臣

於滿場鼓掌中、朗讀宣言、並有來賓祝詞、會員演說後由丁會長報於滿場之決議、推川村狂重氏爲本協會總會總裁、馬鎭異氏、王殿忠兩氏爲名譽會長、而川村氏當辭而不就、滿場復一致再爲推薦、川村氏尤於再加考慮之後、明日答覆暫行休憩、午後繼續開會、即入於審議各地提案如期所訓話、即日開課、二年畢業、第一年普通教育、第二年軍事及實務教育、畢業後爲各人自己蒙古民族之指導者、該校有下永最高顧問等教職員、參加日本幼年士官學校教育方針、又設研究資料部、爲將來之根據、其方面亦樂獨自之立場、校長兼興安南省警備軍司令官巴特瑪拉佛坦氏訓談如左、

本日爲值本校開校慶晨、不育淺學無能、濫竽校長之託、

皇帝陛下之鴻恩、下賴顧問教官等之努力、得有今日爲世界的大畫期事業、我蒙古民族、以此七月一日爲期、非亟行發展興隆、以貢獻東亞和平、蓋凡事以最初爲第一、我校爲世所期待者大、第一着誤、再起維艱、諸君洋勵品行涵養人格、努力習學、勿負世人所期待、爲帝國故、務希各自勉勵云云、

二道溝北滿特區第七中學 即將增設高中學級

本京二道溝、北滿特區第七中學校、於本年暑假、畢業初中一級、該校盧校長以新京市內高中程度之學校尚付闕如、殊爲有碍學子之上進、是以該盧校長、爲關心教育、俾初中畢業生、得以升學計、前曾計劃、呈請北滿特區當局、將該校改廿高中、設理科或商科一級、並外招編級生、茲聞業得當局許可、一俟奉到明令、即行定期試驗、並擬於明春、招初中一二級、庶有志升學者不致有向隅之虞、此舉足徵政黨施、國基益臻鞏固之時各地已有伊斯蘭協會之設、京方面、高中程度之學校尚現擬擴張組織、設總會於新京、以便倡導各地分會、秉承教旨、共趨正義、爲宗教謀福利、爲社會策安全、不涉政治、專明教旨、特此宣言、

實部改組 吉林兩工廠

關於吉林省立工藝廠、及女工廠、改組爲吉林省立工藝講習所、業經由吉省皇部、經實部通盤籌劃、以元年度預算、尚未決定、本案暫難准行、然考核該兩工廠現狀若不整頓、勢將陷於不可收拾、昨特令從速改組、於現在豫算之範圍內、改爲省立工藝傳習所云、

無線電廣播

(水曜日)

七月四日

新京放送局放送順序

午前六時〇分廣播體操東京

午前八時五分經濟市況東京

午前十時三〇分新聞

午前十時三〇分經濟市況東京

午前十時五九分時報、唱片(滿語)

新京午前一一時三〇分新聞(滿語)

新京午前一一時四〇分新聞(滿語)

午前一時三〇分新聞(東京)

午前一時四〇分新聞(滿語)

經濟市況(東京)

新京午後〇時〇五分經濟市況(由奉天日滿兩語)

新京午後〇時三〇分演藝唱片(滿語)

新京午後一時〇分演藝(滿)

午後二時五〇分　經濟市況

新聞(東京)

新京午後三時二〇分新聞(日滿兩語)

新京午後三時三〇分經濟市況(奉天、滿日兩語)

午後四時三〇分新聞(滿語)

午後四時四〇分新聞(鮮語)

午後四時五〇分新聞(英語)

新京午後五時〇分兒童時間(東京)

午後五時三〇分時事解說(滿)

新京午後五時五分節目預報

氣象預報(滿語)

午後六時〇分新聞(東京)

新京午後六時二〇分滿洲語講座

講師　高宮盛邊

新京午後六時四〇分日本語講座

講師　植松金枝

午後七時〇分漫談(大阪)

非常時　花月亭九里丸

午後七時三〇分尺八(東京)

荒木古里

新京午後七時四五分連續放送劇(東京)

巖窟王(第四回)、物語

午後八時三分新聞時報東京

新京午後八時四五分新聞氣象預報目錄預報

新京午後九時〇分演藝(滿)

繼續新聞、(滿語)

天氣

七月四日

天氣豫報

西南風

晴時陰

氣溫　三〇度三分

最高　一七度三分

最低

本報電話號碼
編輯部　四七二四番
營業部　二〇九六番
印刷工場　四七二五番

達仁堂樂家老藥舖開幕露佈

我樂氏自明永樂年由四明遷移北京世以醫名迨清初先四世祖尊育公供職太醫院博覽羣書得秘方尤夥至五世祖梧岡公乃於康熙壬午年開設同仁堂藥肆於都門并供奉御藥房一切御用藥品垂二百年所有丸散膏丹久爲朝野所推許嗣以世界昌明交通便利聲譽日遠供不應求達仁廼仰承祖訓於各通都大邑開設達仁堂分號以應社會之需求並親歷南北各省熟審氣候之各異詳查物質之精窳又將歷生精研之所得秘製良藥多種凡曾經服用者莫不交相贊美稱道其詳至於選擇藥料則唯求眞實而不惜巨資虔修方劑則悉本家傳而毫無憑藉心存利濟邉敢宣傳責在功效立辨眞僞茲値新京分號開幕伊始略陳梗概尙祈各界士媛惠然光顧保生延年同躋壽域是則爲達仁所馨香而祝禱者也

新京南大街東三道街口路東
達仁堂主人樂達仁謹啓

鴻興金店西號 開幕先聲

本店雅製金銀首飾
白翡翠鑽石寶石
金慶禮各樣器具
喜品花樣精緻
成色高足

地址奉天城內中街路北西頭　滿洲電話二八一七
東號奉天城內中街路北　滿洲電話三九二一　日長電話三六八八　電報掛號四四〇
總號哈濱道外頭二道街路北　滿洲電話二五三三　電報掛號二五三三
支號哈濱道外正陽大街西首路北　滿洲電話二九一四

奉天日語學院主催
夏期日語講習會招生

開學　七月十六日開始講習
免收學費
報名　自即日起至開學日爲止
校址　奉天大北邊門外無綫電台前
另有詳細簡章函索附郵一分

本年特選最適于贈答送禮物品種類甚多均已到齊
請往新京百貨店購用
對于買貨諸位並贈有有興味之獎品券(概無空籤)

中元大賣出

一等	金五十元	(商品券)	一張
二等	金三十元	同	二張
三等	金十元	同	三張
四等	金五元	同	十五張
五等	金三元	同	三十張
六等	金一元	(相當品)	五十張
七等	金五角	同	二百張

以下無空籤

每買貨三元者贈獎券一張買五角去贈補助券一張(補助券六張與本券同樣通用)
兌換獎券限于賣出期間(獎券即時兌換)如有顧用甚便利之商品券奢請往

自七月五日至七月十五日

日本橋通
新京百貨店　電話三一六一番　四八七六番

大阪商船定期航路

●開往門司神戶大阪
□此船有三等□此船經由廣島
●開往仁川博多長崎鹿兒島
□他古瑪丸 七月四日
烏蘇里丸 七月五日
貝格蘭丸 七月六日
夏德露丸 七月八日
扶桑丸 七月十日
哈爾濱丸 七月十二日
烏拉爾丸 七月十三日
▲香港丸 七月十四日
他古瑪丸 七月十六日

●開往天津
第二東洋丸 七月九日
●開往上海福洲基
隆高雄
福建丸 七月五日
下午三時開
●船票發售 滿鐵沿線各站及各埠日本國際觀光局

車船連運票（往復票火車減二成輪船減一成通用期限兩個月）大連門司神戶間輪船票（買往復票返程票價可減二成通用期限參個月）發售
●專屬貨物代辦處 各地國際運輸會社
大阪商船株式會社
大連支店（電話四一三七）
奉天出張所（電話四〇八九）
新京出張所（電話三一六〇）

日本郵船株式會社

●開往漢堡倫敦羅特丹
但馬丸 七月十四日
●開往長崎
達蘇丸 七月八日

近海郵船定期航路

●開往千歲丸 長崎 鹿兒島行
●開往天津 六月 日
●開往淡路丸 七月十五日
●開往勝浦橫濱 淡路丸 七月五日 七月二十日

阿波共同汽船會社

●開往芝罘威海衛仁川下午
第卅六共同丸 七月九日
●開往芝罘、青島
第十六共同丸 七月六日
●開往仁川 長山丸 七月十四日
路會社代辦山東鐵路及朝日鐵本辦理各種運勤一切事務
阿波共同汽船會社
大連市山縣通電話五一〇〇

大連汽船定期航路

●開往青島上海 七月上午十一時
大連丸 七月四日
●開往奉天 七月七日
山東丸 七月七日
●開往長崎高雄 七月四日
河南丸 七月十六日
●開往新潟伏木敦賀（載客） 七月十六日
河北丸 七月十六日
●開往大阪神戶 七月四日
龍鳳丸 七月四日
●開往營口 七月四日
河南丸
大連汽船株式會社
大連市山縣通
電話七一三一番
日本國際觀光局中國旅行社

朝鮮郵船定期航路

●開往青島仁川 七月六日
會寧丸
●開往仁川博多長崎鹿兒島
三角錦江丸 七月三日
前記輪船出口時日因天候關係有更變

朝鮮鐵路各站以及本行輪船不售客票並發行前項連絡提單代賣海陸聯運及航路誌朝鮮郵船株式會社大連代理店近海郵船株式會社大連代理店大連市山縣通一八一日本郵船會社大連出張所電話三七三九、六七一二番深處貨物代辦處船票代賣處丸二商會電話四二四六番各地之日本國際觀光局

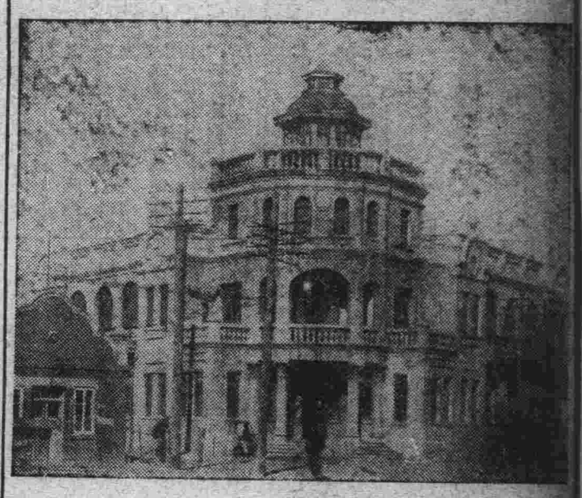

奉天外國語學院招生

日語專修科
初等科——一百名
（初等科修業半年者直入高等科）
高等科——五十名

本院之教授較他校成功迅速於一年期內前半年熱心授以初等日本語讀本日語文法及普通應用之會話後半年改爲高等科授以高等實用之日文及會話與尺牘

開學八月一日

總院址 奉天工業區一馬路一號

奉天首創第一家 飲和汽水公司

啓者本公司所製各種汽水無不盡善盡美總與人生身體有益爲準凡飲本公司汽水定能腹內積滯頓消精神爽快大與衛生有益每至夏令人人必須之消暑品也在東西洋諸國不僅於夏令飲用即春秋冬三季每於飯後並飲酒之時無不加服汽水以助消化之力考查汽水性質關於人身至重苟不講求完備潦草從事殊不知於生命大有關碍本公司特聘上等名師專心精製各種汽水不獨慎重水色加工製造且各種材料充學以致氣味純厚馨香適口其他各種汽水莫能與本公司汽水抗衡者也務望各界人士認明本公司商標及瓶蓋上字樣庶不致誤請諸君嘗試方知本公司所言之不謬也

瀋陽大北關火神廟胡同
飲和汽水公司謹啓
滿電話三九二七號

責任治淋藥 米亞潤兒

精力增進防止早洩健腦
保証內服 桃夢（譯藥名）
神藥
性百貨店藥品代理店如下
奉天加茂町一六
木村洋行
新京富士町二丁目
密庫泥（ミクニ）澡塘左近
性百貨店
●函索詳細章付日郵票三分即寄

家庭常備 旅行必携 阿路寶士藥皂

理想香皂之品質純良固不待言惟香皂一物足稱爲第一條件者如開香皂之功用僅指去污滌淨兩作用便可滿意則我儕處此複雜社會之現代生活未免令人殊感寂寥也今進一步言之茲有香皂一塊能將肉眼所得見之垢污洗滌淨盡同時能將肉眼所不得見之微菌或病毒行殺菌消毒並又根據因皮膚組織之藥化學作用更能保護皮膚美化肌色苟如是可謂爲最新現代之理想香皂也實無疑義矣我阿路寶士藥皂依此理想兩字之意義而證明實物敢推稱乃完全世界稱一之理想藥皂非過言也

阿路寶士藥皂歷蒙傳染病研究所並衛生試驗及日本醫學界諸大家實驗證明讚賞不已阿路寶士藥皂非有如石炭酸昇汞之劇藥存在故家庭用之安心無患

阿路寶士藥皂其質地到底不許他人追隨最高級之純粹香皂且萬非他人所能企及之本社獨特之設備化學操作以數種特殊藥劑配合而成帶有洗淨・殺菌・消毒之外三作用之外具備消炎・止痛・吸收・收斂四作用此等作用綜合對於皮膚組織有効「治痊病患部」並能將皮膚養潤之美化之大有卓効

阿路寶士藥皂之功効及便益

諺云病從口入但傳染病俱由不潔之指尖入口是故兒童大人外出歸時務宜用阿路寶士藥皂洗手爲要

阿路寶士藥皂日常用之則我儕並適所注意難及之傷處侵入之微菌得於不知不覺間豫防之按照新學說堪以證明由皮膚微傷傳染膿菌疫等症

剪髮後洗頭剃面及頸部時使用阿路寶士藥皂自無因剃刀之傷損化膿或患丹毒之虞

登山或來往原野夏季蚊多時擦用阿路寶士藥皂則不受蚊虫之之針刺亦能豫防蟲病之發生

水陸運動後之浴身擦用阿路寶士藥皂香皂內配合之某種藥劑浸透皮膚作用筋肉能使促進疲勞恢復

夏季炎陽烈暑時用阿路寶士藥皂水浴則覺涼味滿身價廉而極簡單之涼浴也阿路寶士藥皂用於廚房能殺食器之消毒保廚房之衛生

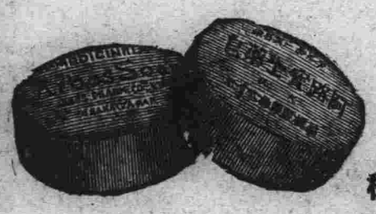

主効
肉刺・毒瘡・黃皮瘡
疥瘡・癬・疳瘡・頭瘡
陰瘡・汗疹・頑癬等
一般皮膚病一切・皮膚乾粗・膿瘡・皮膚糜爛
刀剃破損等之美容保護
切傷・擦傷・蟻傷・爪傷
鞋傷・股部擦傷・擦過傷
肛門之痒痛・糜爛烈傷
陰部之痒痛・糜爛烈傷
其餘跳蚤・蚊・虻・蜂之刺咬等外傷一切

阿路寶士藥皂總行
大阪府堺市 霜鶴製藥株式會社
滿洲總經理 大連 旗塔町 日本實業會社
奉天 加茂町 日本實業會社

白牙固齒的工作第一

口衛生 固齒 丹牙粉

試將仁丹牙粉用過一次、其餘牙粉全不能用矣

此兩白語眞愛用家的口頭禪
荷蒙讚許 事實當然……
香味均隨科學的無窮進步
品質超等、優等、斷斷乎精良無比！

必要！用此牙粉於每日
爽朗清晨 燈明寂夜
行口腔工作立成
鐵石固牙 珍珠美齒

朝
健牙 美齒
清晨之喜
超等牙粉

晚
虫牙可畏就床時
宜用此藥效牙粉
預防發生

女年六十男年廿五
恢復健康其道無異

廣東潮安潭江市大和號彭紹青太夫人現年六十廣州十八甫德源號總理公子方祥元先生現年廿五兩人年事殊懸而今日得享健康之幸福皆由服用韋康士醫生紅色補丸足見此天下馳名補血健腦聖藥具去病强身之良效矣

彭紹青君之太夫人

老太之事實
頭疼暈眩心痛告愈少年精力復原

彭君紹青書云「家母年逾六旬常患心氣痛頭痛頭暈等症百法治療旋愈旋發終難斷根精神日敗體質日衰一日因見報載韋康士醫生紅色補丸之功效決試投之兩週後覺得大瘥又服幾瓶竟全痊愈自是家母體强神旺精力有如年少謹此略陳以表謝意云爾」

方祥元君玉照

少年之事實
記憶精神進步全體康健重豎根基

方君祥元書云「鄙年廿二即入商界體雖素强而因勞神過度竟漸衰弱記憶不佳精神恍惚各藥無效乃從友人介紹試服韋康士醫生紅色補丸服畢數瓶即見良效身體漸佳腦力漸好無何記憶亦復强健一切康壯如恒足見此丸眞補血腦之無上神品也」

韋康士醫生紅色補丸爲治療血虧腦弱各項疾病無上上品已歷五十餘年男女老少一例適用

各藥房均有出售或直向上海江西路四五一號韋康士醫生藥局購備每瓶一元五角六瓶八元郵費不取

現代小孩無須再患出牙痛苦

現代小孩眞是造化父母亦然當出牙時期在小孩不再痛苦失眠在父母不再憂煩熬夜凡茲磨難在備用嬰孩自己藥片之家均一掃而清之此藥片治理小兒出牙各症其效如神而其所以神効者却又過清其內腑調其腸胃而已絕對不含絲毫麻醉有損之藥物如其他所謂安神藥考查其成分完全純潔無害功力平穩天然也廣東汕頭整理招商局委員洪岡先生來書云「長男惠韋前因出牙困難致成熱症且兼脾道結滯無常屢藥無効乃試投嬰孩自己藥片隨見脾平熱退自是遂復其固有之康强矣實深可感特此函謝」嬰孩自己藥片各藥房皆有出售或直向上海江西路四五一號韋康士醫生藥局函購每瓶七角六瓶三元五角郵費不取